



# RAPORT

O STANIE GMINY

SOLEC – ZDRÓJ

w 2022 rok

Gmina Solec-Zdrój  
ul. 1 Maja 10, 28-131 Solec-Zdrój



### **Szanowni Radni, Sołtysi, Mieszkańcy i Przyjaciele Gminy Solec – Zdrój**

Kolejny raz mam okazję przekazać Wam Raport o stanie Gminy Solec – Zdrój, który jest bilansem mojej pracy za 2022 rok.

Niniejszy dokument obejmuje podsumowanie działalności, szczególnie realizację strategii, polityk, programów, uchwał rady gminy oraz wszelkich działań na rzecz mieszkańców.

Doskonale zdaję sobie sprawę z faktu, że wszelkie sukcesy, jakie odnosi Gmina Solec – Zdrój są zasługą wielu ludzi – zarówno jednostek, jak i zorganizowanych grup – pracowników samorządowych, organizacji pozarządowych, społeczników oraz podmiotów, z którymi Gmina Solec – Zdrój współpracuje, na co dzień.

Wierzę, że pomimo piętrzących się problemów i przeciwności wspólnie uda nam się znaleźć rozwiązania i zrealizować przyjęte założenia, aby poprawić, jakość i bezpieczeństwo życia zarówno Mieszkańców, jak i osób odwiedzających Gminę Solec – Zdrój.

W roku 2022 realizowano wiele inwestycji, które z pewnością wpłynęły na rozwój oraz postrzeganie naszej gminy. Do najważniejszych zadań inwestycyjnych możemy zaliczyć: termomodernizację budynków użyteczności publicznej, rewitalizację miejscowości Solec – Zdrój, inwestycje drogowe i sieci wodno – kanalizacyjnej.

Każda zrealizowana inwestycja jest przejawem troski o Naszą Gminę. Oczywistym jest, że nie każde działanie może być sfinansowane ze środków własnych gminy, dlatego staraliśmy się jak najskuteczniej pozyskiwać fundusze zewnętrzne, zarówno krajowe, jak i europejskie. Stabilny rozwój Gminy Solec – Zdrój jest możliwy między innymi dzięki prowadzonej w sposób odpowiedzialny i przemyślany polityce finansowej.

Dziękuję Wam za zaangażowanie i wsparcie, które napędza mnie do sięgania po nowe rozwiązania. Wychodząc z założenia, że satysfakcja mieszkańców jest wymierną oceną

działalności samorządowców zamierzam nie ustawać w swoich działaniach i efektywnie wykorzystywać każdą szansę, która pozwoli na dalszy rozwój gminy.

Zapraszam do lektury Raportu i rozmowy o zgromadzonych tutaj informacjach. Chętnie wysłucham Państwa uwag, poznam pomysły. Zdanie i oczekiwania mieszkańców Gminy dotyczące jej rozwoju i działań samorządu są dla mnie ważnym drogowskazem.

Wójt Gminy Solec-Zdrój

Adam Pałys

## 1. Położenie i powierzchnia gminy

Gmina Solec – Zdrój położona jest w południowo – wschodniej części województwa świętokrzyskiego, w powiecie buskim, kilkanaście kilometrów od ujścia rzeki Nidy do Wisły. Sąsiaduje z gminami: Busko – Zdrój – od północnego zachodu, Nowy Korczyn – od południa i południowego zachodu, Pacanów – od wschodu i Stopnica – od północy. W swoich granicach administracyjnych obejmuje obszar 85 km<sup>2</sup>, z czego 85% przypada na użytki rolne, a 11% zajmują lasy. Sama miejscowość Solec-Zdrój, pełniąca funkcję ośrodka gminnego, położona jest w centralnej części gminy na wysokości 160 m n.p.m. w odległości 80 km od Kielc i 90 km od Krakowa w bliskim sąsiedztwie (3 km) trasy Kraków – Sandomierz. Najbardziej wysunięta na południe część gminy znajduje się na obszarze Niziny Nadwiślańskiej – regionu leżącego na pograniczu Wyżyny Małopolskiej i Podkarpacia Północnego.



Rys. 1 położenie Gminy Solec - Zdrój



Rys. 2 Wewnętrzny podział administracyjny Gminy Solec - Zdrój

## 2. Władze lokalne i gminne jednostki organizacyjne

**Wójt Gminy** jest organem wykonawczym, którego kadencja trwa 5 lat. Wójt wykonuje uchwały rady Gminy i zadania określone przepisami prawa. Do zadań Wójta należy w szczególności: opracowywanie strategii, programów rozwoju, gospodarowanie mieniem komunalnym, wykonywanie budżetu.

**Funkcję Wójta Gminy Solec-Zdrój pełni nieprzerwanie od 2005 roku po dzień dzisiejszy Adam Pałys.**

Urząd Gminy wykonuje zadania mające na celu realizację spoczywających na gminie zadań własnych, zleconych, wykonywanych na podstawie porozumienia z organami administracji rządowej, zadań publicznych powierzonych gminie w drodze zawartych porozumień.

W skład Urzędu wchodziły następujące komórki organizacyjne i stanowiska:

- Wójt Gminy
- Zastępca Wójta Gminy
- Sekretarz Gminy
- Skarbnik Gminy
- Urząd Stanu Cywilnego
- Referat Organizacyjny, Promocji i Kultury
  - ✓ Kierownik Referatu (Sekretarz Gminy)
  - ✓ Zastępca Kierownika Referatu
  - ✓ Kierownik USC
  - ✓ Zastępca kierownika USC
  - ✓ Stanowisko ds. obsługi informatyki
  - ✓ Stanowisko ds. obsługi interesanta
  - ✓ Stanowisko ds. kancelaryjno - technicznych
  - ✓ Stanowisko ds. obsługi Rady Gminy
  - ✓ Stanowisko ds. kultury i spraw społecznych
  - ✓ Pracownicy obsługi
- Referat Finansowy
  - ✓ Kierownik Referatu (Skarbnik Gminy)
  - ✓ Stanowisko głównego księgowego
  - ✓ Stanowisko księgowości budżetowej
  - ✓ Stanowisko księgowości budżetowej
  - ✓ Stanowisko księgowości budżetowej
  - ✓ Stanowisko księgowości budżetowej

- ✓ Stanowisko ds. opłat komunalnych
- ✓ Stanowisko podatków i opłat
- ✓ Stanowisko podatków i opłat
- Referat Gospodarki Komunalnej
  - ✓ Kierownik Referatu
  - ✓ Zastępca Kierownika Referatu
  - ✓ Kierownik zespołu roboczego
  - ✓ Stanowisko gospodarki odpadami
  - ✓ Stanowisko ds. gospodarki komunalnej
  - ✓ Stanowisko drogownictwa
  - ✓ Pracownicy obsługi
- Referat Inwestycji, Rozwoju Gminy i Środowiska
  - ✓ Kierownik Referatu (Zastępca Wójta Gminy)
  - ✓ Zastępca Kierownika Referatu
  - ✓ Stanowisko gospodarki przestrzennej
  - ✓ Stanowisko inwestycji
  - ✓ Stanowisko inwestycji
  - ✓ Stanowisko ds. rolnictwa i gospodarki nieruchomościami
  - ✓ Stanowisko ds. ochrony środowiska
- Pion Ochrony – Komórka ds. ochrony informacji niejawnych.

**Rada Gminy** jest organem stanowiącym i kontrolnym wybieranym od października 2018 r. na 5 – letnią kadencję. Do właściwości Rady Gminy należą wszystkie sprawy pozostające w zakresie działania gminy. Rada obraduje na sesjach zwoływanych przez Przewodniczącego Rady.

**Radę Gminy Solec-Zdrój tworzy 15 osób.**

- Patrzalek Paweł – Przewodniczący Rady Gminy
- Grabda Włodzimierz – Wiceprzewodniczący Rady Gminy
- Żelazny Stanisław – Wiceprzewodniczący Rady Gminy
- Domańska Renata
- Fortuna Paweł
- Grabowski Eryk
- Kasperkowicz Marek
- Koźbiał Paweł
- Lasak Grzegorz
- Madej Łukasz
- Mastaliński Marian
- Nurek Marcin

- Oszywa Marcin
- Powroźnik Jan
- Sowula Teresa

#### **Jednostki organizacyjne Gminy Solec – Zdrój:**

- Gminny Ośrodek Pomocy Społecznej w Solcu – Zdroju
- Gminne Centrum Kultury w Solcu – Zdroju
- Zespół Szkół w Solcu – Zdroju
- Zespół Publicznych Placówek Oświatowych w Zborowie.

### **3. Sołectwa**

Sołectwo jest jednostką pomocniczą gminy, którego obszar i zakres działania określa rada gminy w statucie sołectwa.

Organem uchwałodawczym sołectwa jest zebranie wiejskie, a wykonawczym sołtys.

Działalność sołtysa wspomaga rada sołecka. Wyboru sołtysa oraz rady sołeckiej dokonują stali mieszkańcy danego sołectwa w tajnym i bezpośrednim głosowaniu na zebraniu wiejskim.

Gmina Solec – Zdrój liczy 19 sołectw:

- Chinków
- Kików
- Kolonia Zagajów
- Ludwinów
- Magierów
- Piasek Mały
- Piestrzec
- Solec – Zdrój.
- Strażnik
- Sułkowice
- Świniary
- Wełnin
- Włosnowice
- Zagaje Kikowskie
- Zagajów
- Zagórzany
- Zborów
- Zielonki
- Żuków

Wybory sołtysów w Gminie Solec – Zdrój na kadencję 2019 – 2024 odbyły się od lutego do marca 2019 roku.

Osoby, które sprawują funkcję sołtysa w tej kadencji:

- **Chinków** – Anna Kruk
- **Kików** – Krzysztof Sowula
- **Kolonia Zagajów** – Hubert Łucarz
- **Ludwinów** – Jolanta Szcześniak od 22.07.2021 roku
- **Magierów** – Zdzisław Bugaj od 25.09.2021 roku
- **Piasek Mały** – Anna Bujalska
- **Piastrowice** – Renata Domańska
- **Solec-Zdrój** – Waldemar Kornitowicz
- **Strażnik** – Teresa Kardynał
- **Sułkowice** – Rafał Mazur
- **Świniary** – Stanisław Kapek
- **Wełnin** – Adam Doktor
- **Włosnowice** – Rafał Nega
- **Zagaje Kikowskie** – Bogdan Pietrzyk
- **Zagajów** – Paweł Koźbiał
- **Zagórzany** – Krystyna Liwara
- **Zborów** – Ewa Kulik
- **Zielonki** – Ilona Walasek od 15.09.2020 roku
- **Żuków** – Mieczysław Pompa

#### 4. Ludność i dynamika zmian

Dla porównania stanu rzeczywistego wskazujemy dane również z poprzednich lat, co zobrazuje obecną sytuację demograficzną panującą w naszej gminie oraz jej kształt na przestrzeni kilku ostatnich lat.

31 grudnia 2022 roku Gmina Solec-Zdrój liczyła ogółem 4971 mieszkańców, w tym 4901 stałych i 70 czasowych. Najwięcej mieszkańców liczyły miejscowości: Solec-Zdrój (832 osoby), Zborów (682 osoby), Piastrowice (588 osób) oraz Wełnin (468 osób). Najmniej zamieszkałe były natomiast: Chinków (74 osoby), Ludwinów (74 osoby), Zagórzany (74 osoby) oraz Kolonia Zagajów (76 osób).



### Liczba mieszkańców ogółem wg stanu na dzień 31 grudnia 2022 roku.

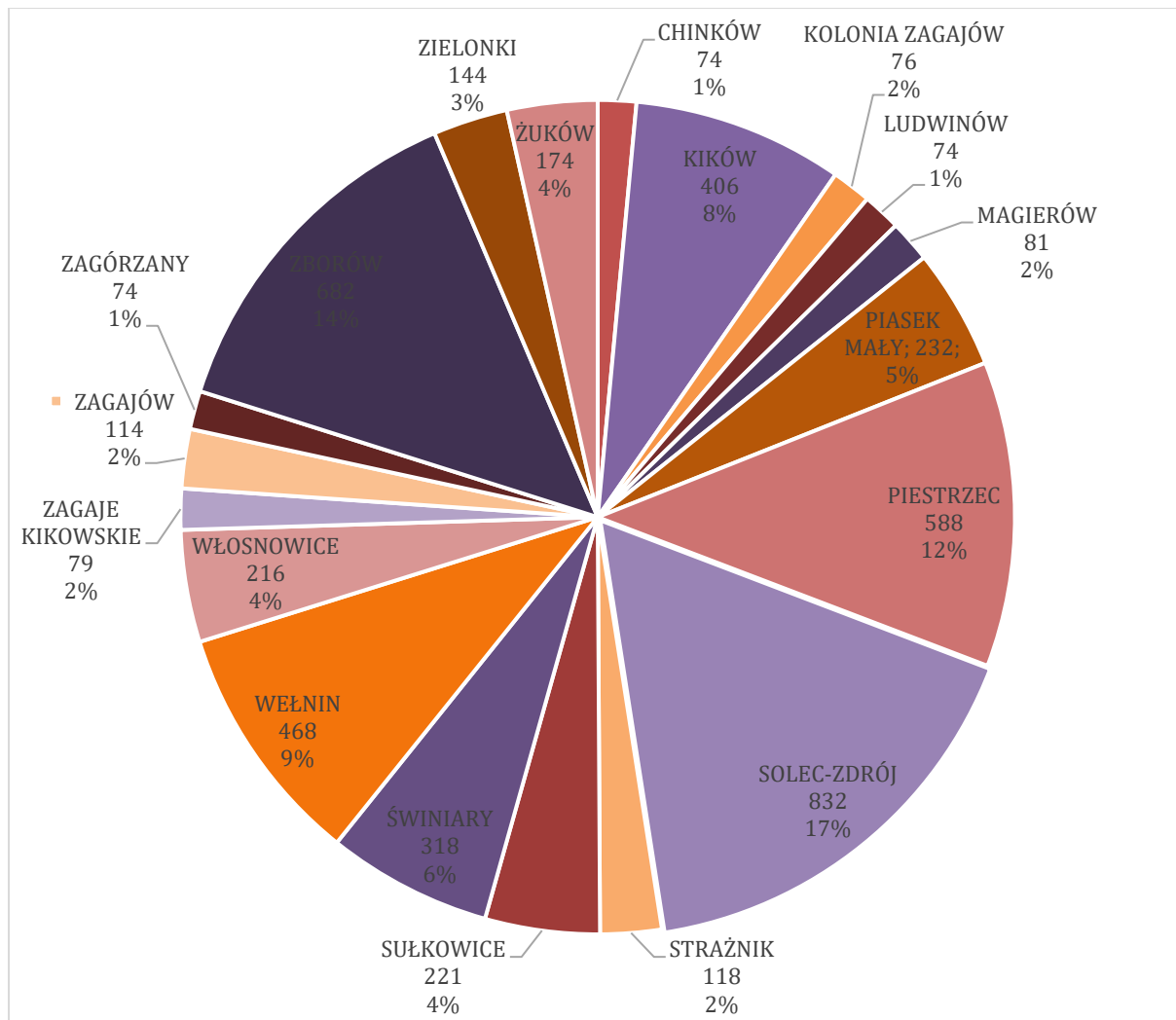

### Zestawienie liczby ludności w poszczególnych sołectwach (liczba ludności w porównaniu do 2021 roku)

| Lp. | Miejscowość     | Pobyt stały 2021 | Pobyt stały 2022 | Tendencja | Pobyt czasowy 2021 | Pobyt czasowy 2022 | Tendencja |
|-----|-----------------|------------------|------------------|-----------|--------------------|--------------------|-----------|
| 1   | Chinków         | 72               | 74               | ↑         | 0                  | 0                  | ↔         |
| 2   | Kików           | 413              | 403              | ↓         | 3                  | 3                  | ↔         |
| 3   | Kolonia Zagajów | 74               | 74               | ↔         | 2                  | 2                  | ↔         |
| 4   | Ludwinów        | 73               | 73               | ↔         | 4                  | 1                  | ↓         |
| 5   | Magierów        | 82               | 81               | ↓         | 0                  | 0                  | ↔         |
| 6   | Piasek Mały     | 233              | 228              | ↓         | 3                  | 4                  | ↑         |
| 7   | Piestrzec       | 598              | 587              | ↓         | 4                  | 1                  | ↓         |
| 8   | Solec-Zdrój     | 810              | 809              | ↓         | 27                 | 23                 | ↓         |

| Lp. | Miejscowość      | Pobyt stały 2021 | Pobyt stały 2022 | Tendencja | Pobyt czasowy 2021 | Pobyt czasowy 2022 | Tendencja |
|-----|------------------|------------------|------------------|-----------|--------------------|--------------------|-----------|
| 9   | Strażnik         | 114              | 112              | ↓         | 3                  | 6                  | ↑         |
| 10  | Sułkowice        | 221              | 220              | ↓         | 4                  | 1                  | ↓         |
| 11  | Świniary         | 318              | 314              | ↓         | 3                  | 4                  | ↑         |
| 12  | Wełnin           | 457              | 461              | ↑         | 9                  | 7                  | ↓         |
| 13  | Włosnowice       | 219              | 216              | ↓         | 2                  | 0                  | ↓         |
| 14  | Zagaje Kikowskie | 77               | 78               | ↑         | 2                  | 1                  | ↓         |
| 15  | Zagajów          | 109              | 113              | ↑         | 5                  | 1                  | ↓         |
| 16  | Zagórzany        | 73               | 71               | ↓         | 3                  | 3                  | ↔         |
| 17  | Zborów           | 674              | 676              | ↑         | 7                  | 6                  | ↓         |
| 18  | Zielonki         | 145              | 140              | ↓         | 1                  | 4                  | ↑         |
| 19  | Żuków            | 174              | 171              | ↓         | 2                  | 3                  | ↑         |

#### Łączna liczba mieszkańców w latach 2021-2022:

| Rok     | 2021        |               | 2022        |               |
|---------|-------------|---------------|-------------|---------------|
| Pobyt   | Pobyt stały | Pobyt czasowy | Pobyt stały | Pobyt czasowy |
| Ogółem  | 4936        | 84            | 4901        | 70            |
| łącznie | 5020        |               | 4971        |               |

Liczba mieszkańców w gminie Solec-Zdrój w latach 2012 – 2022 kształtowała się następująco:

2012 rok – ogółem 5110 (stali: 4998, czasowi: 112)

2013 rok – ogółem 5135 (stali: 5043, czasowi: 92)

2014 rok – ogółem 5152 (stali: 5052, czasowi: 100)

2015 rok – ogółem 5146 (stali: 5052, czasowi: 94)

2016 rok – ogółem 5157 (stali: 5060, czasowi: 97)

2017 rok – ogółem 5122 (stali: 5029, czasowi: 93)

2018 rok – ogółem 5109 (stali: 5015, czasowi: 94)

2019 rok – ogółem 5114 (stali: 5019, czasowi: 95)

2020 rok – ogółem 5081 (stali: 4998, czasowi: 83)

2021 rok – ogółem 5020 (stali: 4936, czasowi: 84)

2022 rok – ogółem 4971 (stali: 4901, czasowi: 70)

co przedstawia poniższy wykres:

### Liczba mieszkańców w gminie Solec-Zdrój w latach 2012 – 2022

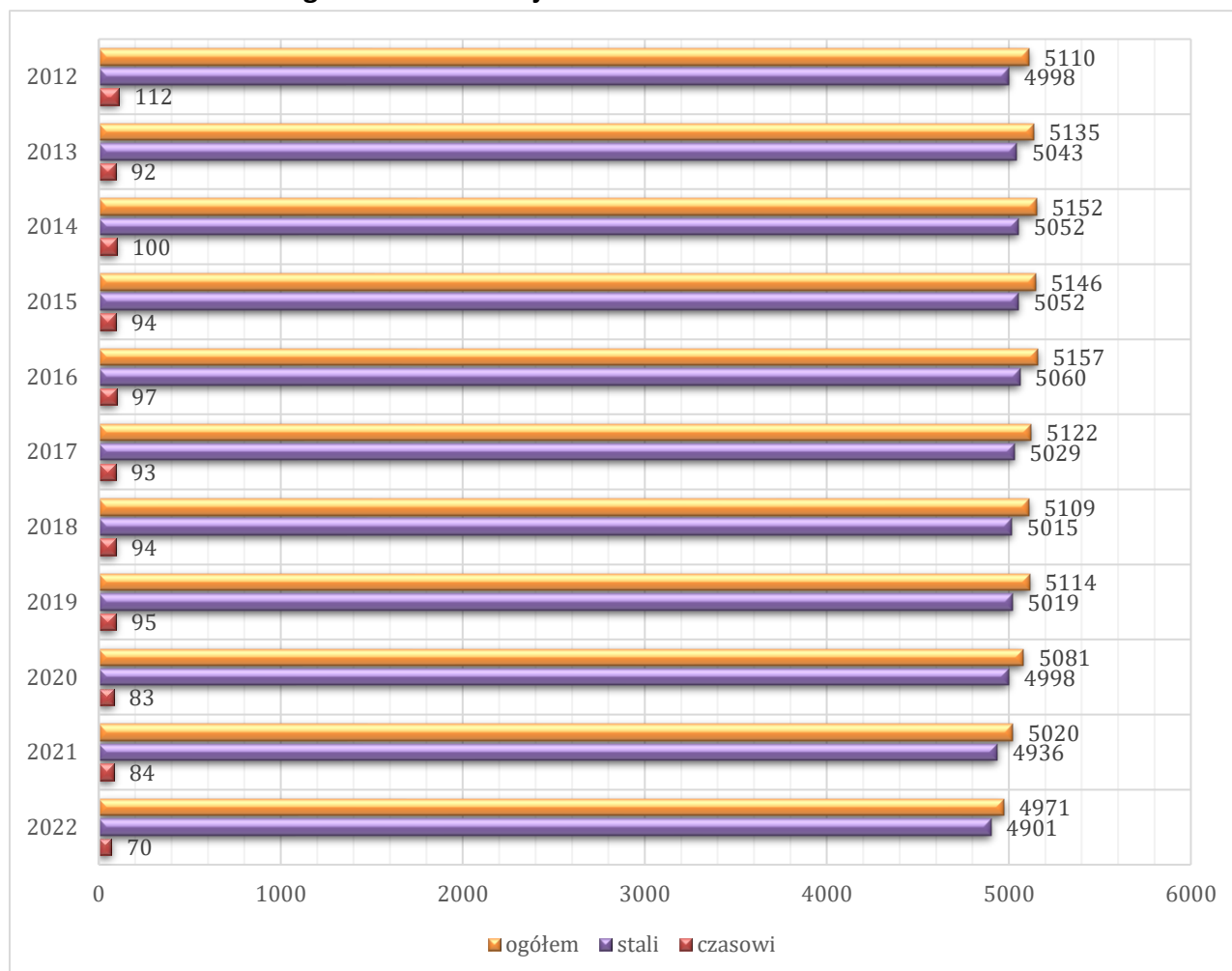

W 2022 roku zanotowano spadek liczby mieszkańców. Liczba mieszkańców ogółem, tj. przebywających na stałe i czasowo, na dzień 31 grudnia 2022r. wyniosła 4971 osób i zmniejszyła się o 49 osób w porównaniu do poprzedniego roku.

### Analiza liczby urodzeń i zgonów (przyrost naturalny) w gminie Solec-Zdrój:

| Rok       | 2014 | 2015 | 2016 | 2017 | 2018 | 2019 | 2020 | 2021 | 2022 |
|-----------|------|------|------|------|------|------|------|------|------|
| urodzenia | 46   | 50   | 49   | 43   | 45   | 61   | 61   | 56   | 32   |
| zgony     | 67   | 68   | 63   | 71   | 64   | 55   | 69   | 101  | 70   |
| przyrost  | -21  | -18  | -14  | -28  | -19  | +6   | -8   | -45  | -38  |

W latach 2014-2018 notowano naturalny ubytek mieszkańców. Liczba urodzeń w tych latach

kształtowała się w granicach 43 – 50 dzieci rocznie, liczba zgonów zaś w granicach 63-71 rocznie. W 2017 roku liczba zgonów przewyższyła liczbę urodzeń aż o 28 zdarzeń. Rok 2019 był pierwszym po pięciu latach ujemnych, w którym zanotowano dodatni przyrost naturalny – liczba urodzeń przewyższyła liczbę zgonów o 6 zdarzeń. Niestety, w latach następnych liczba zgonów ponownie przewyższała liczbę urodzeń. O ile w roku 2020 jedynie o 8 zdarzeń, to w 2021 roku już o rekordową jak na naszą gminę liczbę 45 zdarzeń. W 2022 roku było podobnie: 32 urodzenia przy 70 zgonach. Również liczba ludności, biorąc pod uwagę zarówno pobyty stałe jak i czasowe, systematycznie spada.

### Ludność w podziale na wiek przedprodukcyjny, produkcyjny i poprodukcyjny:

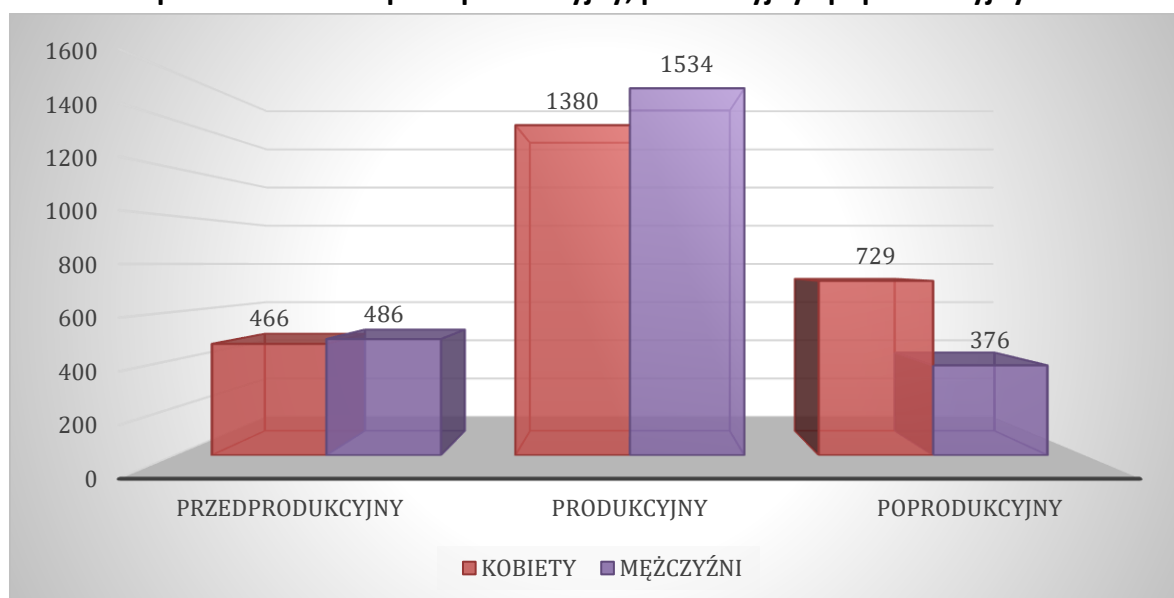

Dzieci i młodzież poniżej 18 roku życia w liczbie 952 osoby stanowiły 19,15% ogółu mieszkańców.



W wieku produkcyjnym znajdowało się 2914 osób, co stanowiło 58,62% ogółu mieszkańców, w tym 1380 kobiet w wieku 18 – 60 lat, (27,76 %) i 1534 mężczyzn w wieku 18 – 65 lat, (30,86 %).



Wiek poprodukcyjny to 1105 osób, co stanowiło 22,23% ogółu mieszkańców, w tym kobiety powyżej 60 roku życia 729 (14,67%) i mężczyźni powyżej 65 roku życia 376 (7,56%).

Podział mieszkańców ze względu na płeć:



2595 kobiet



2396 mężczyzn

Biorąc pod uwagę płeć, w 2022 roku w gminie Solec-Zdrój przeważały kobiety. Stanowiły one 51,80% ogółu mieszkańców tj. 2575 osób, mężczyźni zaś 48,20% tj. 2396 osób.

Według stanu na 31 grudnia 2022r. liczba zarejestrowanych w Powiatowym Urzędzie Pracy bezrobotnych z terenu gminy Solec-Zdrój wyniosła 68 osób, co stanowiło 1,37 % ogółu mieszkańców gminy. To również 6,03 % osób bezrobotnych z całego powiatu buskiego. W stosunku do roku poprzedniego zanotowano spadek bezrobotnych o 10 osób. Jest to najniższa liczba bezrobotnych na obszarze naszej gminy od kilku lat. Porównanie z latami ubiegłymi obrazuje poniższa tabela (stan na koniec każdego roku).

**Liczba osób bezrobotnych:**

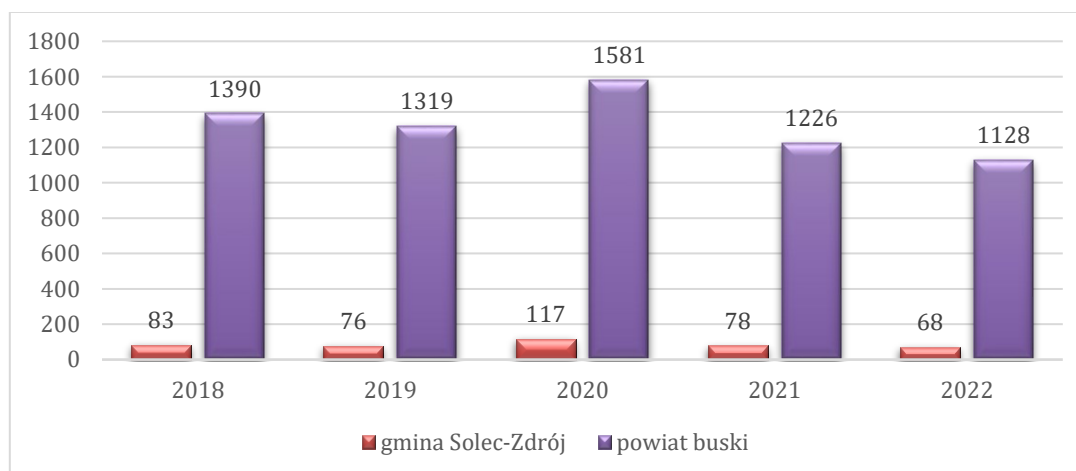

(na podstawie danych Powiatowego Urzędu Pracy w Busku-Zdroju)

## 5. Podmioty gospodarcze

Zgodnie z Centralną Ewidencją i Informacją o Działalności Gospodarczej (CEIDG), według stanu na dzień 31 grudnia 2022 r. ilość zarejestrowanych podmiotów gospodarczych, które mają główne miejsce prowadzenia działalności w gminie Solec-Zdrój obejmowała 415 pozycji, z czego status „aktywny” posiadały 166 podmioty, status „wykreślony” posiadało 225 podmiotów, status „zawieszony” posiadały 19 podmioty, status nie rozpoczął działalności posiadał 1 podmiot a liczba podmiotów do prowadzenia działalności wyłącznie w formie spółki cywilnej obejmowała 4 pozycje.

Podmioty gospodarcze funkcjonujące na terenie gminy to przede wszystkim małe i średnie zakłady rodzinne.

Do wiodących branż w gminie zaliczyć należy: usługi ogólnobudowlane, transport drogowy towarów, sprzedaż detaliczna, sprzedaż hurtowa owoców i warzyw, handel i naprawy pojazdów samochodowych, fryzjerstwo i pozostałe zabiegi kosmetyczne, działalność związana z zakwaterowaniem i usługami gastronomicznymi, działalność fizjoterapeutyczna. Zmiany ilościowe wpisów podmiotów gospodarczych do Centralnej Ewidencji i Informacji o Działalności Gospodarczej w Gminie Solec-Zdrój w latach 2015-2022 prezentuje poniższy wykres.

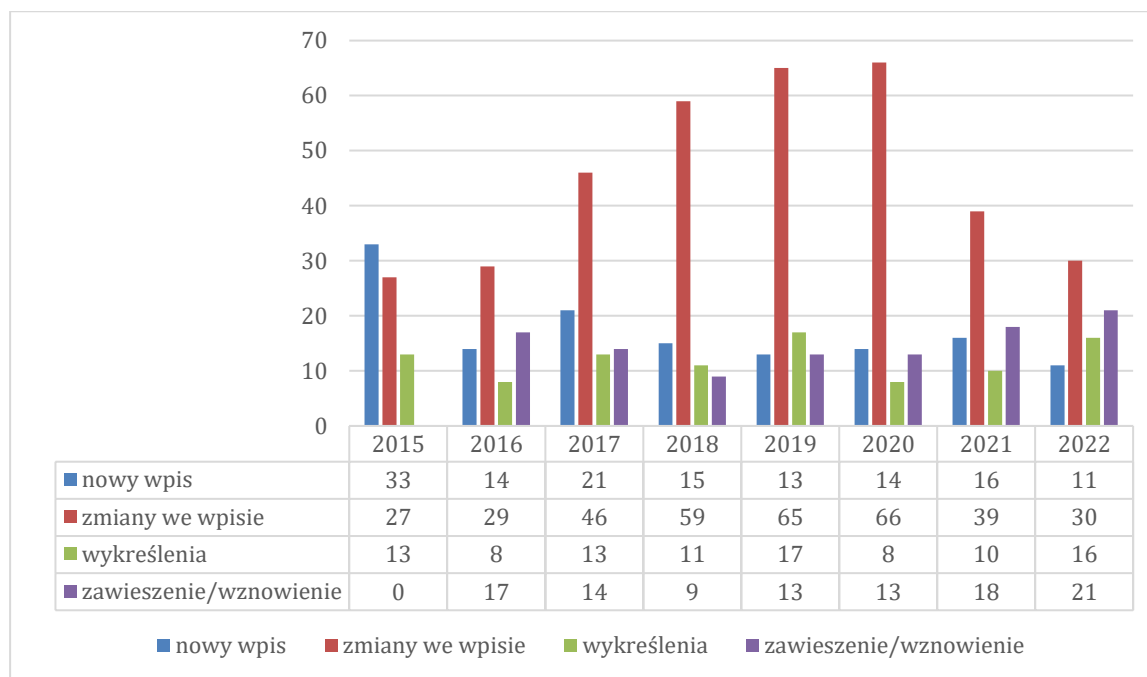

**Tabela 1. Największe przedsiębiorstwa w Gminie Solec-Zdrój według zestawienia alfabetycznego**

| <b>Firma</b>  | <b>Branża</b>   |
|---|---|
| Aneta Szybka „AGROSPED”   | Produkcja maszyn rolniczych   |
| „BOREK’S” Borek Tomasz  | Sprzedaż detaliczna paliw do pojazdów silnikowych na stacjach paliw   |
| Przedsiębiorstwo Handlowo Usługowe BUD-MIX Ewa Koper                            | Sprzedaż detaliczne drobnych wyrobów metalowych, farb i szkła prowadzona w wyspecjalizowanych sklepach  |
| Przedsiębiorstwo Produkcyjno-Usługowo-Handlowe „DEMAROL-ZIELONKI” Marek Dziekan | Produkcja maszyn dla rolnictwa i leśnictwa  |
| Firma Handlowo-Usługowa Dwór Dziekanów Maria Dziekan                            | Restauracje i inne stałe placówki gastronomiczne  |
| Przedsiębiorstwo Usługowo-Produkcyjno-Handlowe „DZIEKAN” Krzysztof Dziekan      | Produkcja maszyn rolniczych   |
| FHU „Filpol” Dariusz Jarubas  | Produkcja maszyn rolniczych i usługi myjni ręcznej  |
| „GACEK” Gacek Wojciech  | Produkcje pozostałych elementów metalowych  |
| Krzysztof Pietrzyk „GRUPA PIETRZYK”   | Roboty budowlane związane ze wznoszeniem budynków mieszkalnych i niemieskalnych   |
| Zakład Usług Wielobranżowych „HYDROSVAT” Lucjan Swatek                          | Zbieranie odpadów innych niż niebezpieczne / Działalność związana ze zbieraniem, przetwarzaniem i unieszkodliwianiem odpadów; odzysk surowców |
| „HOLISTIC” Jach Królikowski Sternak Spółka jawna                                | Działalność fizjoterapeutyczna  |
| „KOLORY ŚWIATA” Renata Półtorak   | Hotelarska, fizjoterapeutyczna  |
| Zakład Usług Budowlano-Montażowych Katarzyna Kopec                              | Wykonywanie instalacji wodno-kanalizacyjnych, ciepłych, gazowych i klimatyzacyjnych / Usługi ogólnobudowlane                                  |
| „KUŹNIA” ŻELAZNY Stanisław Żelazny  | Produkcja metalowych elementów stolarki budowlanej / Przetwórstwo przemysłowe   |
| Malinowe Hotele Sp. z o. o. (Malinowy Zdrój, Malinowy Raj, Baseny Mineralne)    | Działalność gastronomiczno-hotelarska, lecznicza, fizjoterapeutyczna, działalność związana z poprawą kondycji fizycznej                       |
| Restauracja „Magnolia” Teresa Żółtak  | Przygotowywanie i dostarczanie żywności, działalność gastronomiczna   |
| Masarnia Ryszard Kowalik – wiejskie wyroby domowe                               | Produkcja wyrobów z mięsa, włączając wyroby z mięsa drobiowego / Przetwórstwo przemysłowe   |

| <b>Firma</b>  | <b>Branża</b>  |
|---|--|
| FH. Mudryk J.J.M. S.C.  | Sprzedaż detaliczna drobnych wyrobów metalowych, farb, i szkła prowadzona w wyspecjalizowanych sklepach  |
| „MAX-AUTO” Marcin Sowula  | Konserwacja i naprawa pojazdów samochodowych z wyjątkiem motocykli   |
| MINI MARKET Bożena Babiarz  | Sprzedaż detaliczna żywności, napojów, wyrobów tytoniowych oraz alkoholu, usługowa działalność gastronomiczna, przygotowanie i podawanie napojów   |
| Przedsiębiorstwo Wielobranżowe „NED” Damian Chmura                    | Usługi transportowe  |
| Przedsiębiorstwo Wielobranżowe „PRIMA” Sp. z o. o.                    | Produkcja wody mineralnej, napojów, artykuły spożywcze   |
| „PROFESJA” Artur Pałys  | Konserwacja i naprawa pojazdów samochodowych, z wyłączeniem motocykli, sprzedaż części samochodowych, działalność w zakresie architektury, doradztwo techniczne, kosztorysowanie pranie i czyszczenie wyrobów włókienniczych |
| Firma „ROLMINEX” Grzegorz Szybka                                      | Sprzedaż detaliczna pozostałych wyrobów prowadzona na straganach i targowiskach, sprzedaż hurtowa maszyn i urządzeń rolniczych   |
| P.H.U. Paulina Lasak „SIELANKA”                                       | Hotele i obiekty zakwaterowania, usługowa działalność gastronomiczna   |
| Przedsiębiorstwo-Produkcyjno-Handlowo-Usługowe „SOLEC” Zenon Grosicki | Wytwarzanie produktów przemiatu zbóż   |
| Stacja Paliw Płynnych w Zborowie Piotr i Irena Kapusta S.C.           | Sprzedaż detaliczna paliw do pojazdów silnikowych na stacjach paliw, sprzedaż hurtowa materiałów budowlanych, sprzedaż detaliczna kwiatów, roślin, nasion, nawozów   |
| Solecka Fabryka Maszyn Rolniczych „STRUMYK” Kamil Gądek               | Produkcja maszyn dla rolnictwa i leśnictwa   |
| „Uzdrowisko Solec-Zdrój” M. Cz. Sztuk Sp. J.                          | Działalność uzdrowiskowa   |
| PPH VITALPOL Marek Wieczorek  | Sprzedaż hurtowa owoców i warzyw, przetwarzanie i konserwowanie owoców i warzyw  |
| „Złoty Zdrój” Centrum Rehabilitacji i Medycyny Naturalnej             | Działalność szpitali, obiekty noclegowe turystyczne, restauracje i inne placówki gastronomiczne  |



## 6. Informacje finansowe

Budżet Gminy uchwalony uchwałą Nr XXXIV/217/2022 Rady Gminy Solec-Zdrój z dnia 28 stycznia 2022 roku w sprawie uchwalenia budżetu Gminy Solec-Zdrój na 2022 rok zamykał się kwotą 33 891 414,10 złotych po stronie dochodów budżetowych, z tego:

- a) dochody bieżące 23 946 502,04 złotych,
  - b) dochody majątkowe 9 944 912,06 złotych,
- po stronie wydatków budżetowych 41 802 679,98 złotych, z tego:

- a) wydatki bieżące 24 007 360,70 złotych,
- b) wydatki majątkowe 17 795 319,28 złotych.

Planowanym wynikiem budżetu uchwalono deficyt budżetu w wysokości 7 911 265,88 złotych.

Źródłem sfinansowania planowanego deficytu budżetu uchwalono przychody pochodzące z wolnych środków art. 217 ust. 2 pkt. 6 ustawy o finansach publicznych 7 911 265,88 zł.

Planowane przychody budżetu zostały uchwalone w wysokości 9 451 377,17 złotych pochodzące z wolnych środków art. 217 ust. 2 pkt. 6 ustawy o finansach publicznych 7 911 265,88 złotych.

Planowane rozchody zostały uchwalone w wysokości 1 540 111,29 złotych, z przeznaczeniem na spłatę przypadających do spłaty pożyczek na spłatę otrzymanych krajowych pożyczek i kredytów 1 540 111,29 złotych – zaciągniętych na współfinansowanie zadań inwestycyjnych realizowanych w ramach środków unijnych.

Po dokonanych zmianach w ciągu roku:

- Plan dochodów budżetowych na dzień 31 grudnia 2022 roku wynosił 46 943 500,90 zł, z tego:
  - a) dochody bieżące 35 201 886,75 złotych,
  - b) dochody majątkowe 11 741 614,15 złotych.
- Plan wydatków budżetowych wynosił na dzień 31 grudnia 2022 roku 50 843 653,49 zł, z tego:
  - a) wydatki bieżące 33 006 917,49 złotych,
  - b) wydatki majątkowe 17 836 736,00 złotych.

Planowanym wynikiem budżetu jest deficyt budżetu w wysokości 3 900 152,59 złotych.

Źródłem sfinansowania planowanego deficytu budżetu uchwalono przychody pochodzące z:

- 1) przychody jednostek samorządu terytorialnego z niewykorzystanych środków pieniężnych na rachunku bieżącym budżetu, wynikających z rozliczenia dochodów i wydatków nimi finansowanych związanych ze szczególnymi zasadami wykonywania budżetu określonymi w odrębnych ustawach 1 072 677,63 złotych,
- 2) wolne środki, o których mowa w art. 217 ust. 2 pkt 6 ustawy 2 827 474,96 złotych.

Planowane przychody budżetu zostały uchwalone w wysokości 5 440 263,88 złotych pochodzących z:

1) Przychody jednostek samorządu terytorialnego z niewykorzystanych środków pieniężnych na rachunku bieżącym budżetu, wynikających z rozliczenia dochodów i wydatków nimi finansowanych związanych ze szczególnymi zasadami wykonywania budżetu określonymi w odrębnych ustawach 1 072 677,63 złotych,

2) Wolne środki, o których mowa w art. 217 ust. 2 pkt 6 ustawy 4 367 586,25 złotych.

Planowane rozchody zostały uchwalone w wysokości 1 540 111,29 zł, z przeznaczeniem na spłatę przypadających do spłaty kredytów i pożyczek, na spłatę otrzymanych krajowych pożyczek i kredytów – zaciągniętych na współfinansowanie zadań inwestycyjnych realizowanych w ramach środków unijnych.

Dochody budżetu zostały wykonane w kwocie 43 367 009,94 zł, na plan 46 943 500,90 zł, co stanowi 92,38 %.

Struktura planowanych dochodów budżetowych przedstawia się następująco:

- I. Dochody bieżące 35 201 886,75 zł, wykonano 34 205 583,72 zł, tj. 97,17 % planu i 78,87 % dochodów ogółem, z tego:
  - pozostałe dochody na plan 13 708 751,61 zł, wykonano 13 440 483,26 zł, co stanowi 98,04 % planu i 30,99 % dochodów ogółem w tym:
    - podatek od nieruchomości plan 1 652 895 zł, wykonano 1 686 137,14 zł, tj. 102,01 % dochodów podatkowych i 4,93 % dochodów ogółem,
  - dochody z tytułu udziałów we wpływach z tytułu podatku dochodowego od osób fizycznych plan 5 545 239,57 zł, wykonane 5 545 239,57 zł, co stanowi 100% planu,
  - dochody z tytułu udziałów we wpływach z tytułu podatku dochodowego od osób prawnych wykonane 155 422,86 zł,
  - subwencje i środki wyrównawcze – 8 781 465 złotych, wykonano 8 781 465 zł, tj. 100 % planu i 20,25 % dochodów ogółem, w tym:
  - dochody z tytułu dotacji i środków przeznaczonych na cele bieżące 8 894 809,73 zł, wykonano 8 239 195,05 zł, tj. 72,35 % planu i 19 % dochodów ogółem na wykonanie zadań:
    - a) Dotacje celowe otrzymane z budżetu państwa na realizację własnych zadań bieżących gmin – 586 596,22 złotych, otrzymana 582 563,61 zł, tj. 99,31 % planu i 1,31 % dochodów ogółem,
    - b) Dotacje celowe otrzymane z budżetu państwa na realizację zadań bieżących z zakresu administracji rządowej oraz innych zadań zleconych gminie ustawami – 6803 812,04 zł, otrzymana 6 390 704,53 zł, tj. 93,93 % planu i 14,74 % dochodów ogółem,
    - c) Dotacja celowa otrzymana z budżetu państwa na zadania bieżące realizowane przez gminę na podstawie porozumień z organami administracji rządowej 383,90 zł,
    - d) Dotacje z budżetu państwa dla gmin uzdrowiskowych 296 428,00 zł, tj. 100 % planu i 0,68 % dochodów ogółem,

- e) Dotacja celowa z tytułu pomocy udzielonej między jst na dofinansowanie zadań własnych 7 500,00 zł, wykonane 7500 tj. 100 %,
  - f) Środki z Funduszu Przeciwdziałania COVID – 19 3 327 022,42 zł,
  - g) Środki na dofinansowanie własnych zadań bieżących gmin (powiatów, związków powiatowo-gminnych, związków powiatów), samorządów województw, pozyskane z innych źródeł o kwotę 1 458 017,47 zł, w związku z podpisaniem umowy z Wojewodą Świętokrzyskim na finansowanie zadania polegającego na zorganizowaniu zakwaterowania wraz z wyżywieniem oraz świadczeń z pomocy społecznej dla cudzoziemców z Ukrainy, wpłynęły w wysokości 1 242 392,65 zł.
- II. Dochody majątkowe plan 11 741 614,15 złotych, wykonano 9 161 426,22 złotych, tj. 78,03 % planu i 21,13 % dochodów ogółem, z tego:
1. Dotacje celowe w ramach programów finansowanych z udziałem środków europejskich oraz środków, o których mowa w art.5 ust.1 pkt 3 oraz ust. 3 pkt 5 i 6 ustawy, lub płatności w ramach budżetu środków europejskich 7 226 460,16 zł, na plan 8 780 419,51 zł, co stanowi 83,44 % planu i 16,89 % dochodów ogółem.
  2. Dotacje celowe z budżetu państwa na współfinansowanie realizacji inwestycji i zakupów inwestycyjnych własnych gmin plan 907 546,07 zł, otrzymano 751 884,85 zł, tj. 71,83% planu.
  3. Środki z Funduszu Przeciwdziałania COVID – 19 na finansowanie lub dofinansowanie kosztów realizacji inwestycji i zakupów inwestycyjnych związanych z przeciwdziałaniem COVID – 19 – 1 029 432,64 złotych.
  4. Dotacja z państwowego funduszu celowego 150 000 złotych - PFRON.

### Struktura wykonanych dochodów za 2022 rok

| Lp. | Dochody ogółem    | 46 943 500,90 | 43 367 009,94 | 100,00       |
|-----|-------------------|---------------|---------------|--------------|
| 1   | Dochody bieżące   | 35 201 886,75 | 34 205 583,72 | <b>78,87</b> |
| 2   | Dochody majątkowe | 11 741 614,15 | 9 161 426,22  | <b>21,13</b> |

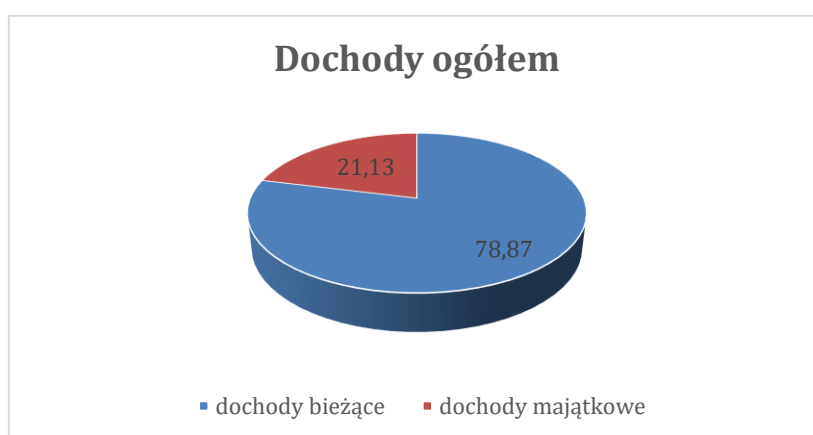

| Lp. | Dochody bieżące                                     | 35 201 886,75 | 34 205 583,72 | 100,00 |
|-----|---|---------------|---------------|--------|
| 1   | Pozostałe dochody bieżące                           | 6 355 183,04  | 6 053 673,69  | 17,70  |
| 2   | Podatek od nieruchomości                            | 1 652 895,00  | 1 686 147,14  | 4,93   |
| 3   | Udziały w podatkach                                 | 5 700 673,57  | 5 700 662,43  | 16,67  |
| 4   | Środki z Funduszu Pomocy - pomoc obywatelom Ukrainy | 1 458 017,47  | 1 242 392,65  | 3,63   |
| 5   | Dotacje i środki przeznaczone na cele bieżące       | 7 854 210,25  | 7 414 220,39  | 21,68  |
| 6   | Środki z Funduszu Przeciwdziałania COVID - 19       | 3 399 442,42  | 3 327 022,42  | 9,73   |
| 7   | Subwencje ogólne z budżetu państwa                  | 8 781 465,00  | 8 781 465,00  | 25,67  |

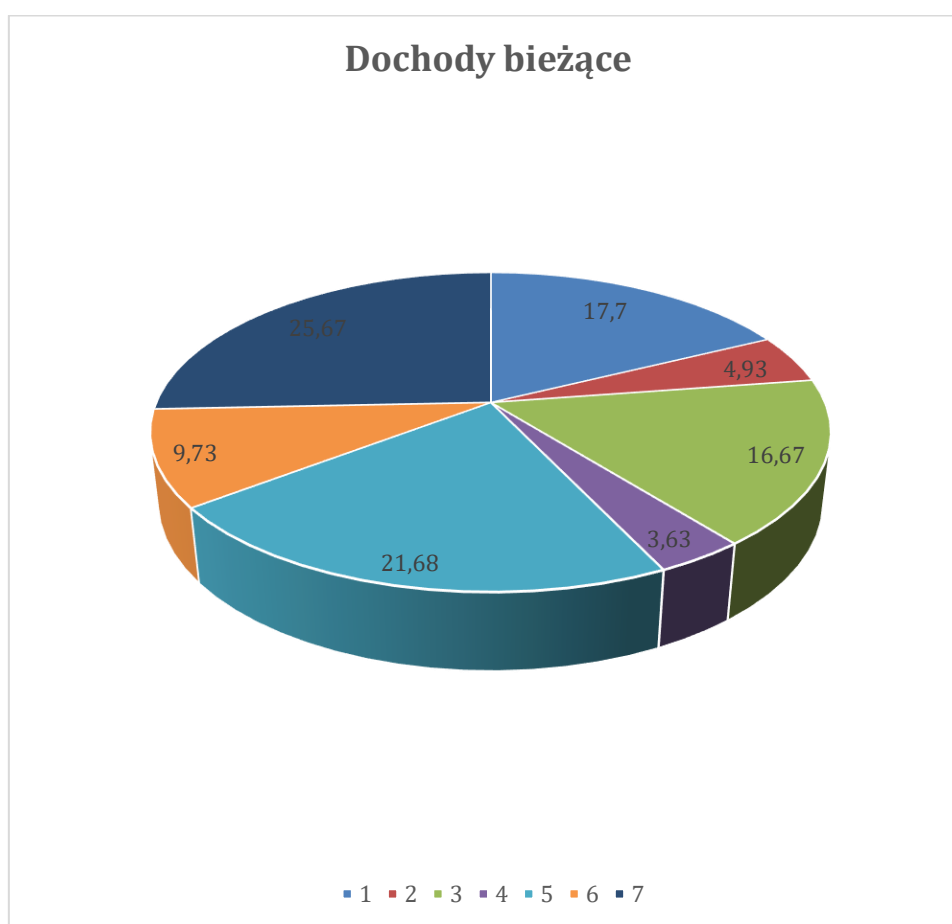

| Lp. | Dochody majątkowe  | 11 741 614,15 | 9 161 426,22 | 100,00 |
|-----|--|---------------|--------------|--------|
| 1   | Dotacje celowe z budżetu państwa   | 3 648,57      | 3 648,57     | 0,04   |
| 2   | Środki z Funduszu Przeciwdziałania COVID - 19 na finansowanie lub dofinansowanie kosztów realizacji inwestycji i zakupów inwestycyjnych związanych z przeciwdziałaniem COVID- 19                             | 1 900 000,00  | 1 029 432,64 | 11,24  |
| 3   | Dotacje z funduszy celowych (POFRON)   | 150 000,00    | 150 000,00   | 1,64   |
| 4   | Dotacja celowa w ramach programów finansowanych europejskich oraz środków, o których mowa w art.5 ust.3 pkt. 5 li. a i b ustawy, lub płatności w ramach budżetu środków europejskich realizowanych przez jst | 9 687 965,58  | 7 978 345,01 | 87,09  |

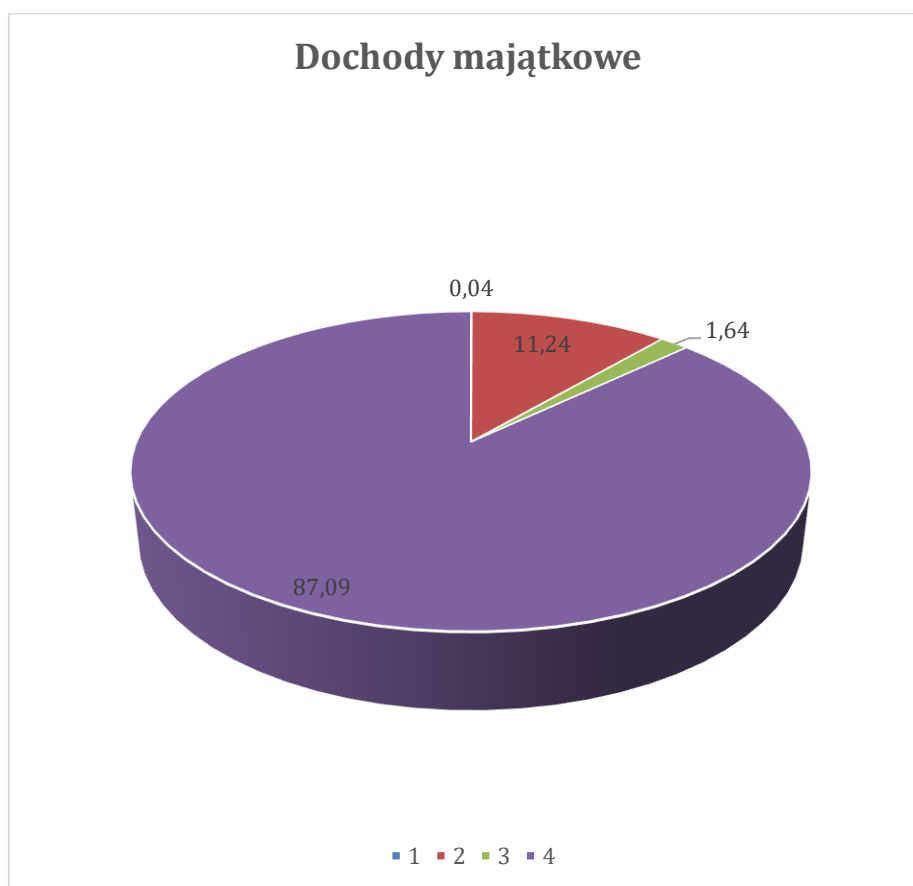

Wydatki budżetowe zostały wykonane w wysokości 43 658 763,82 zł na plan 50 843 653,49 zł, co stanowi 85,87 %, z tego:

- wydatki bieżące 29 010 977,62 zł, na plan 33 006 917,49 zł, tj. 90,47 % planu i 66,45 % wydatków ogółem,
- wydatki majątkowe 14 647 786,20 zł, na plan 17 836 736 zł tj. 82,12 % planu i 33,55 % wydatków ogółem.

| A | Wydatki ogółem | 50 843 653,49 | 43 658 763,82 | 100,00 |
|---|----------------|---------------|---------------|--------|
| 1 | Bieżące        | 33 006 917,49 | 29 010 977,62 | 66,45  |
| 2 | Majątkowe      | 17 836 736,00 | 14 647 786,20 | 33,55  |

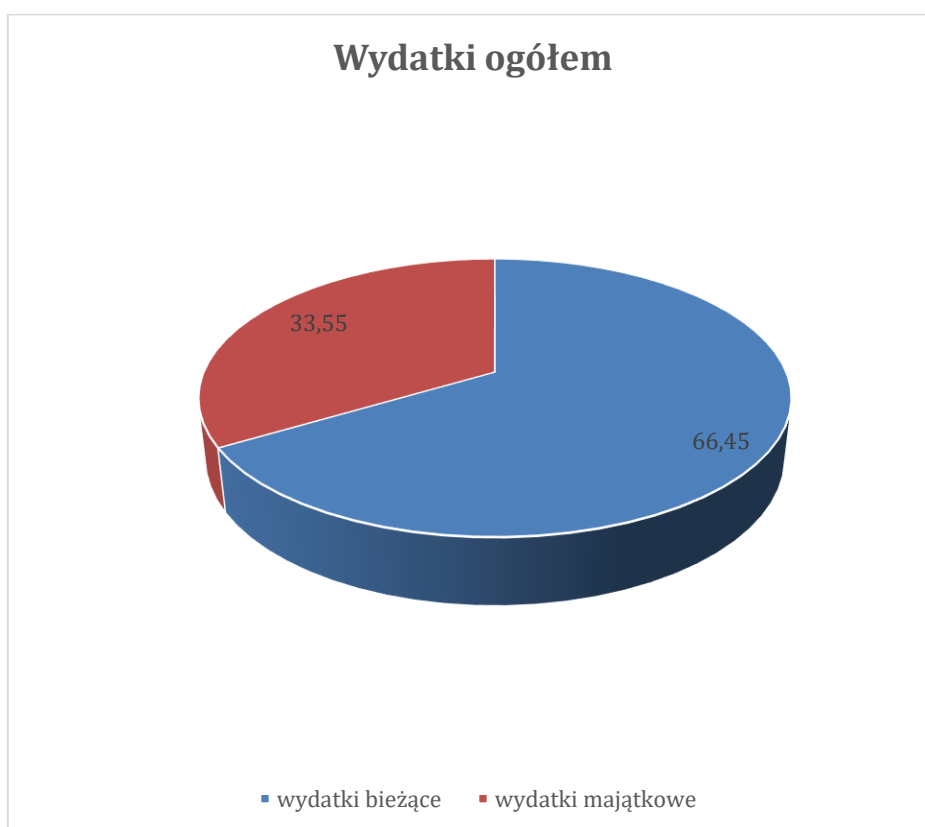

| Lp. | Wydatki bieżące   | 33 006 917,49 | 29 010 977,62 | 100,00 |
|-----|---|---------------|---------------|--------|
| 1   | wynagrodzenia pracowników                                     | 5 445 901,42  | 4 901 535,18  | 16,90  |
| 2   | wynagrodzenia nauczycieli                                     | 9 871 788,93  | 9 016 596,02  | 31,08  |
| 3   | wynagrodzenia wypłacane w związku z pomocą obywatelom Ukrainy | 61 299,80     | 61 299,80     | 0,21   |
| 4   | świadczenia na rzecz osób fizycznych                          | 8 570 832,37  | 8 085 400,02  | 27,87  |
| 5   | dotacje udzielone z budżetu na zadania bieżące                | 1 646 906,10  | 1 646 906,10  | 5,68   |
| 6   | wydatki na obsługę długu                                      | 859 413,03    | 673 578,24    | 2,32   |
| 7   | pozostałe wydatki bieżące                                     | 6 550 775,84  | 4 625 662,26  | 15,94  |

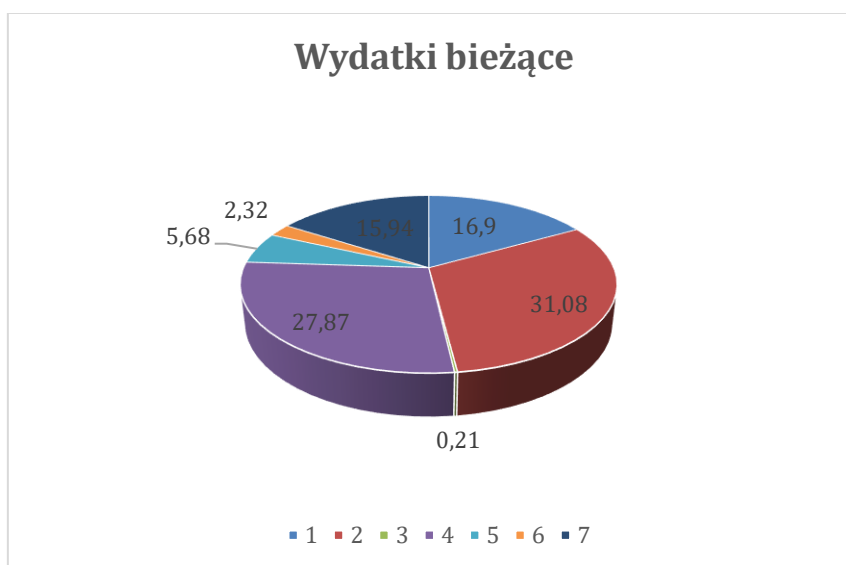

| Lp. | Wydatki majątkowe               | 17 836 736,00 | 14 647 786,20 | 100,00 |
|-----|---------------------------------|---------------|---------------|--------|
| 1   | wydatki na programy wieloletnie | 17 786 736,00 | 14 627 786,20 | 99,86  |
| 2   | wydatki na zadania roczne       | 50 000,00     | 20 000,00     | 0,14   |



| Lp. | Źródła finansowania wydatków majątkowych  | 17 786 736,00 | 14 627 786,20 | 100,00 |
|-----|---|---------------|---------------|--------|
| 1   | środki na programy finansowane z udziałem środków unijnych                        | 7 124 680,00  | 6 646 967,33  | 45,44  |
| 2   | środki na współfinansowanie zadań z udziałem środków unijnych – z budżetu państwa | 755 868,00    | 723 690,90    | 4,95   |
| 3   | środki na sfinansowanie wydatków ze środków własnych budżetu Gminy                | 6 956 188,00  | 5 177 695,33  | 35,40  |
| 4   | wolne środki  | 900 000,00    | 900 000,00    | 6,15   |
| 5   | dotacje udzielone z innych źródeł na zadania majątkowe                            | 150 000,00    | 150 000,00    | 1,03   |
| 6   | Polski Ład  | 1 900 000,00  | 1 029 432,64  | 7,04   |

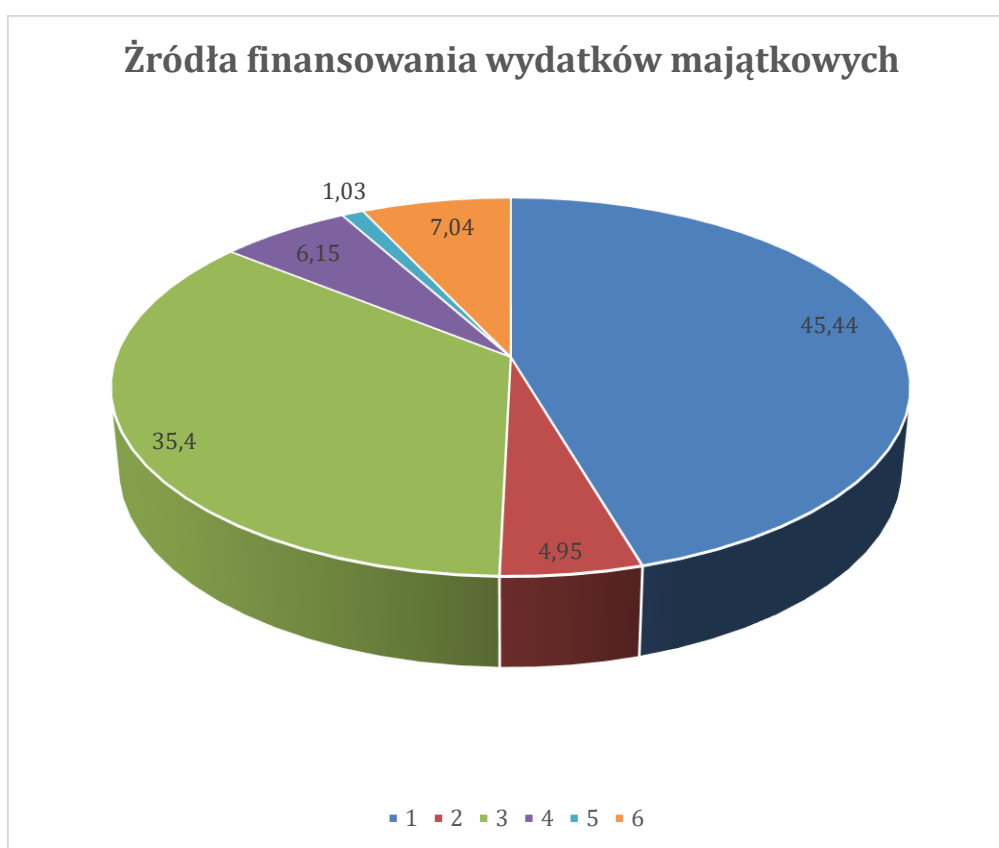



### Limity wydatków na wieloletnie przedsięwzięcia planowane do poniesienia w 2022 roku

| Lp.               | Dział | Rozdz. | Nazwa przedsięwzięcia   | Okres realizacji zadania | Osiągnięte efekty rzeczowe  | Łączne nakłady finansowe Plan wykonanie | Planowane wydatki              |                           |                   |   |                              |                    |  |  |  | Jednostka org. realizująca zadanie lub koordynująca program |   |
|-------------------|-------|--------|---|--------------------------|---|---|--------------------------------|---------------------------|-------------------|---|------------------------------|--------------------|--|--|--|---|---|
|                   |       |        |   |                          |   |   | rok budżetowy 2022 (8+9+10+11) | w tym źródła finansowania |                   |   |                              |                    |  |  |  |   |   |
|                   |       |        |   |                          |   |   |                                | dochody własne jst        | Polski ład § 6090 | przychody wynikające z rozliczenia środków określi. w art. 5 ust. 1 pkt 2 uoif i dotacji na realiz. przedś. finans. z udz. tych środków § 906 | Niewykorzystane środki § 905 | kredyty i pożyczki | w tym : kredyty i pożyczki i zaciągnięte na realizację zadania pod refundację wydatków | dotacje i środki pochodzące z innych źr.(2*) | środki wymienione w art. 5 ust. 1 pkt 2 i 3 u.f.p. |   |   |
| 1                 | 2     | 3      | 4   | 5                        | 6   | 7                                       | 8                              | 9                         | 10                | 11  | 12                           | 13                 | 14   | 15   | 16   |   |   |
| wydatki bieżące   |       |        |   |                          |   | 166 385,00                              | 100 791,00                     | 100 791,00                | 0,00              | 0,00  |                              | 0,00               | 0,00   | 0,00   | 0,00   | Urząd Gminy   |   |
|                   |       |        |   |                          |   | 48 367,00                               | 48 367,00                      | 48 367,00                 | 0,00              | 0,00  |                              | 0,00               | 0,00   | 0,00   | 0,00   |   |   |
| 1.                | 710   | 71004  | Zmiana studium uwarunkowań i kierunków zagospodarowania przestrzennego gminy Solec-Zdrój, Zmiana MPZP sołectwa Solec-Zdrój                                    | 2021-2023                |   | 166 385,00                              | 100 791,00                     | 100 791,00                |                   |   |                              |                    |  |  | Urząd Gminy  |   |   |
|                   |       |        |   |                          |   | 48 367,00                               | 48 367,00                      | 48 367,00                 |                   |   |                              |                    |  |  |  |   |   |
| wydatki majątkowe |       |        |   |                          |   | 49 805 394,61                           | 17 786 736,00                  | 6 956 188,00              | 1 900 000,00      | 0,00  | 900 000,00                   | 0,00               | 0,00   | 0,00   | 905 868,00   | 7 124 680,00  | X |
|                   |       |        |   |                          |   | 24 448 840,82                           | 14 627 786,11                  | 5 177 695,24              | 1 029 432,64      | 0,00  | 900 000,00                   | 0,00               | 0,00   | 0,00   | 873 690,90   | 6 646 967,33  |   |
| 1.                | 400   | 40002  | Rozbudowa i modernizacja systemu zaopatrzenia w wodę gminy Solec - Zdrój - zapewnienie zapotrzebowania na wodę dla terenu Gminy                               | 2019-2023                | Wybudowano 3,5 km wodociągu Solec-Włosnowice, rozbudowa sieci 3,4 km ciśnieniowych, 0,43 km sieci grawitacyjnej, 5 przepompowni przydomowych i 1 siecią                         | 2 121 796,82                            | 1 843 649,58                   | 439 001,53                | 1 404 648,05      |   |                              |                    |  |  | Urząd Gminy  |   |   |
|                   |       |        |   |                          |   | 1 038 736,69                            | 1 038 736,69                   | 247 529,55                | 791 207,14        |   |                              |                    |  |  |  |   |   |
| 2.                | 600   | 60016  | Rewitalizacja przestrzeni publicznej miejscowości Solec-Zdrój   | 2015-2022                | roboty budowlane na budowę deptaka na ul. 1 Maja oraz zagospodarowanie terenu przy szkole w Solcu-Zdroju oraz publicznego parku zdrojowego i terenu wokół zalewu w Solcu-Zdroju | 12 869 836,16                           | 5 204 020,86                   | 3 456 672,86              | 0,00              | 0,00  |                              |                    | A  | 110 268,00                                   | 1 637 080,00                                       | Urząd Gminy   |   |
|                   |       |        |   |                          |   | 11 308 194,46                           | 3 642 379,07                   | 2 404 916,00              | 0,00              |   |                              |                    |  | 78 091,40                                    | 1 159 371,67                                       |   |   |
| 3.                |       |        | Ochrona bioróżnorodności obszarów cennych przyrodniczo poprzez utworzenie edukacyjnej ścieżki rowerowej łączącej gminy uzdrowiskowe Busko-Zdrój i Solec-Zdrój | 2016-2021                |   | 17 800,35                               | 5 000,00                       | 5 000,00                  |                   |   |                              | 0,00               | 0,00   |  | 0,00   | Urząd Gminy   |   |
|                   |       |        |   |                          |   | 12 800,35                               | 0,00                           | 0,00                      |                   |   |                              |                    |  |  |  |   |   |

|          |     |       |  |           |  |               |               |              |              |      |  |            |      |      |      |   |            |              |             |
|----------|-----|-------|--|-----------|--|---------------|---------------|--------------|--------------|------|--|------------|------|------|------|---|------------|--------------|-------------|
| 4.       |     |       | Poprawa infrastruktury drogowej obszaru uzdrowskiego   | 2021-2025 |  | 7 071 535,00  | 371 535,00    | 371 535,00   |              |      |  |            |      | 0,00 | 0,00 |   |            | 0,00         | Urząd Gminy |
|          |     |       |  |           |  | 0,00          | 0,00          | 0,00         |              |      |  |            |      |      |      |   |            |              |             |
| 5.       |     | 60014 | Partycypacja w przebudowie drogi powiatowej Solec-Zdrój - Wetlin Nr 0098T dt. 2666 mb od km 0+0000 do km 2+666           | 2021-2022 | przebudowa drogi powiatowej Solec-Zdrój-Wetlin Nr 0098T dt. 2666 mb od km 0+0000 do km 2+666   | 467 331,55    | 467 331,55    | 467 331,55   |              |      |  |            |      |      |      |   |            |              | Urząd Gminy |
|          |     |       |  |           |  | 467 331,55    | 467 331,55    | 467 331,55   |              |      |  |            |      |      |      |   |            |              |             |
| 6.       | 750 | 75023 | Dobudowa dźwigu osobowego do budynku administracyjnego Urzędu Gminy celem poprawy dostępności dla osób niepełnosprawnych | 2019-2022 | Dobudowa dźwigu osobowego do budynku administracyjnego Urzędu Gminy celem poprawy dostępności dla osób niepełnosprawnych   | 605 544,83    | 591 942,35    | 441 942,35   |              |      |  |            |      |      |      |   | C          | 150 000,00   | Urząd Gminy |
|          |     |       |  |           |  | 602 198,24    | 586 802,51    | 436 802,51   |              |      |  |            |      |      |      |   |            |              |             |
| 7.       | 900 | 90001 | Rozbudowa sieci kanalizacji sanitarnej gminy Solec-Zdrój   | 2019-2025 | wybudowano sieć kanalizacji sanitarnej na odcinku Strażnik-Plasek Mały wraz z przepompownią sieciową oraz 3 przydomowe przepompownie w tym 1 z monitoringiem. Rozbudowano sieć kanalizacji sanitarnej ciśnieniowej w m. Zagajów o jedną przepompownię przydomową. Ponadto rozbudowano sieć kanalizacji sanitarnej grawitacyjnej oraz ciśnieniowej z jedną przepompownią przydomową na ul. Żeromskiego w Solcu-Zdroju | 17 452 174,37 | 1 777 419,48  | 382 067,53   | 495 351,95   |      |  | 900 000,00 | 0,00 |      |      |   |            | 0,00         | Urząd Gminy |
|          |     |       |  |           |  | 1 864 372,31  | 1 410 867,42  | 272 641,92   | 238 225,50   |      |  | 900 000,00 |      |      |      |   |            |              |             |
| 8.       |     | 90005 | Poprawa efektywności energetycznej budynków użyteczności publicznej  | 2015-2022 | Poprawa efektywności energetycznej budynków użyteczności publicznej - roboty budowlane dot. budynku Urzędu Gminy w Solcu-Zdroju, budynku szkoły w Solcu-Zdroju, budynku szkoły w Zborowie, budynku szkoły w Wetlinie, budynku szkoły w Kikowie   | 9 199 375,53  | 7 525 837,18  | 1 392 637,18 |              |      |  |            | 0,00 | 0,00 |      | A | 645 600,00 | 5 487 600,00 | Urząd Gminy |
|          |     |       |  |           |  | 9 155 207,22  | 7 481 668,87  | 1 348 473,71 |              |      |  |            |      |      |      |   |            |              |             |
| Ogółem z |     |       |  |           |  | 49 971 779,61 | 17 887 527,00 | 7 056 979,00 | 1 900 000,00 | 0,00 |  | 900 000,00 | 0,00 | 0,00 |      |   | 905 868,00 | 7 124 680,00 |             |
|          |     |       |  |           |  | 24 497 207,82 | 14 676 153,11 | 5 226 062,24 | 1 029 432,64 | 0,00 |  | 900 000,00 | 0,00 | 0,00 |      |   | 873 690,90 | 6 646 967,33 |             |

## Zadania inwestycyjne roczne wykonanie w 2022 r.

| Lp.  | Dział | Rozdz. | Nazwa zadania inwestycyjnego                          | Osiągnięte efekty rzeczowe               | Planowane wydatki                                  |                           |                    |             |   |  | Jednostka org. realizująca zadanie lub koordynująca program |
|--|-------|--------|---|--|--|---------------------------|--------------------|-------------|---|--|---|
|  |       |        |   |  | rok budżetowy 2022<br>(7+8+9+10)<br>plan wykonanie | w tym źródła finansowania |                    |             |   |  |   |
|  |       |        |   |  |  | dochody własne jst        | kredyty i pożyczki | w tym:      | dotacje i środki pochodzące z innych źr.* | środki wymienione w art. 5 ust. 1 pkt 2 i 3 u.f.p. |   |
| kredyty i pożyczki zaciągnięte na realizację zadania pod refundację wydatków |       |        |   |  |  |                           |                    |             |   |  |   |
| 1.   | 750   | 75023  | Oprogramowanie do backupu danych                      |  | 30 000,00  | 30 000,00                 |                    |             |   |  | Urząd Gminy   |
|  |       |        |   |  | 0,00   | 0,00                      |                    |             |   |  |   |
| 2.   | 900   | 90015  | Budowa oświetlenia ulicznego w Solcu-Zdroju - projekt | Opracowano projekt na budowę oświetlenia | 20 000,00  | 20 000,00                 |                    |             |   |  | Urząd Gminy   |
|  |       |        |   |  | 20 000,00  | 20 000,00                 |                    |             |   |  |   |
| <b>Razem</b>   |       |        |   |  | <b>50 000,00</b>                                   | <b>50 000,00</b>          | <b>0,00</b>        | <b>0,00</b> | <b>0,00</b>                               | <b>0,00</b>  | <b>x</b>  |
|  |       |        |   |  | <b>20 000,00</b>                                   | <b>20 000,00</b>          | <b>0,00</b>        | <b>0,00</b> | <b>0,00</b>                               | <b>0,00</b>  |   |

Na dzień 31 grudnia budżet gminy zamknął się deficytem w kwocie 291 753,88 złotych, planowanym wynikiem natomiast był deficyt w wysokości 3 900 152,59 złotych.

Przychody budżetu 5 440 263,88 złotych, z tytułu:

1. wolne środki 4 367 586,25 złotych,
2. niewykorzystane środki z tytułu realizacji projektów oraz środki z tytułu opłat za sprzedaż napojów alkoholowych 1 072 677,63 złotych.

Rozchody budżetu 1 540 111,29 złotych na spłatę kredytów i pożyczek z WFOŚ i GW oraz z NBS Solec-Zdrój długoterminowych - zaciągniętych na realizację zadań inwestycyjnych.

## Przychody i rozchody budżetu wykonanie w 2022r.

| L.p.                    | Treść  | Klasyfikacja § | Kwota               |                     |
|-------------------------|--|----------------|---------------------|---------------------|
|                         |  |                | Plan                | Wykonanie           |
| 1                       | 2  | 3              | 4                   | 5                   |
| <b>Przychody ogółem</b> |  |                | <b>5 440 263,88</b> | <b>5 440 263,88</b> |
| 1.                      | Nadwyżka z lat ubiegłych   | 957            | 0,00                | 0,00                |
| 2.                      | Przychody z niewykorzystanych środków pieniężnych na rachunku bieżącym budżetu, wynikających z rozliczenia dochodów i wydatków nimi finansowanych związanych ze szczególnymi zasadami wykonywania budżetu określonymi w odrębnych ustawach | 905            | 1 072 677,63        | 1 072 677,63        |
| 3.                      | Przychody wynikające z rozliczenia środków określonych w art. 5 ust. 1 pkt 2 u.f.p. i dotacji na realizację programu, projektu lub zadania finansowanego z udziałem tych środków   | 906            | 0,00                | 0,00                |
| 4.                      | Wolne środki, o których mowa w art. 217 ust. 2 pkt 6 ustawy  | 950            | 4 367 586,25        | 4 367 586,25        |
| 5.                      | Przychody z zaciągniętych pożyczek i kredytów na rynku krajowym  | 952            | 0,00                | 0,00                |
| 3.1.                    | Kwota wyłączeń z art. 243 uofp   |                | 0,00                |                     |
| <b>Rozchody ogółem</b>  |  |                | <b>15 411,29</b>    | <b>1 540 111,29</b> |
| 2.                      | Spłaty otrzymanych krajowych pożyczek i kredytów   | 992            | 15 411,29           | 1 540 111,29        |
| 2.1.                    | Kwota wyłączeń z art. 243 uofp   | 992            | 0,00                | 0,00                |
|                         | Pożyczki udzielone na finansowanie zadań realizowanych z udziałem środków pochodzących z budżetu Unii Europejskiej   | 962            |                     | 0,00                |

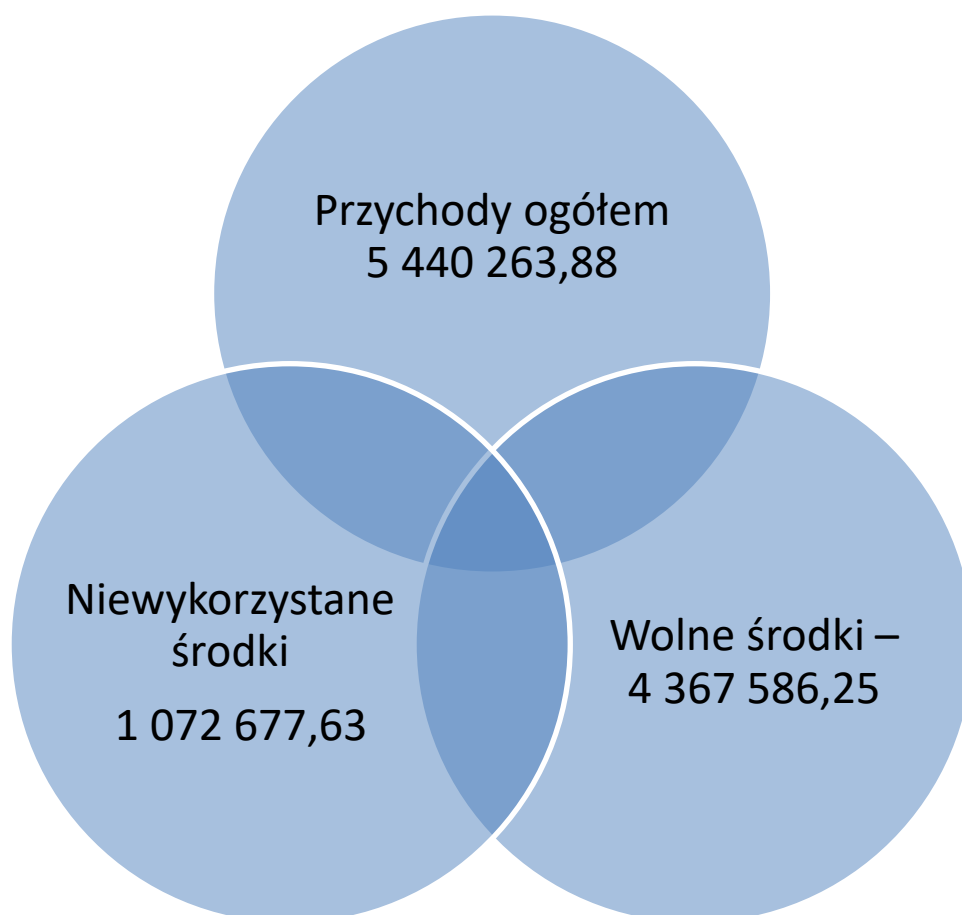

Ogółem zobowiązania budżetu z tytułu wynoszą 18 063 448,69 złotych, na uzupełnienie wkładu własnego na realizację zadań współfinansowanych ze środków unijnych, z tego kredyty i pożyczki długoterminowe – 14 279 085,90 złotych, wobec:

1. WFOŚ I GW w Kielcach 5 127 580,86 zł,
2. NBS Solec – Zdrój 12 935 867,83 zł.

| Rok  | Dochody budżetu ogółem | Kwota długu kredytów i pożyczek | %     |
|------|------------------------|---------------------------------|-------|
| 2022 | 43 367 009,94          | 18 063 448,69                   | 41,65 |
| 2023 | 35 452 415,45          | 16 163 530,43                   | 50,95 |
| 2024 | 36 941 523,00          | 14 263 627,11                   | 43,75 |
| 2025 | 35 855 942,00          | 12 364 237,01                   | 39,78 |
| 2026 | 31 693 853,00          | 10 464 709,63                   | 39,01 |
| 2027 | 25 394 773,00          | 8 565 182,25                    | 41,21 |
| 2028 | 25 394 773,00          | 6 665 654,87                    | 33,73 |
| 2029 | 25 414 773,00          | 4 883 652,91                    | 26,23 |
| 2030 | 25 414 773,00          | 3 312 007,30                    | 19,22 |
| 2031 | 25 385 431,00          | 1 739 607,42                    | 13,05 |
| 2032 | 25 507 600,00          | 0                               | 0     |

Kwota długu - kredytów i pożyczek w latach

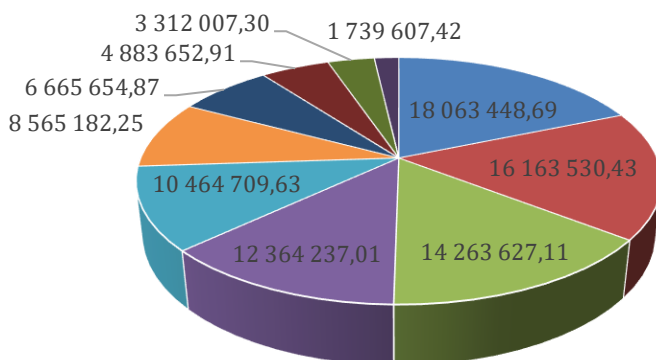

■ 2022 ■ 2023 ■ 2024 ■ 2025 ■ 2026 ■ 2027 ■ 2028 ■ 2029 ■ 2030 ■ 2031 ■ 2032

Stopień długu w procentach

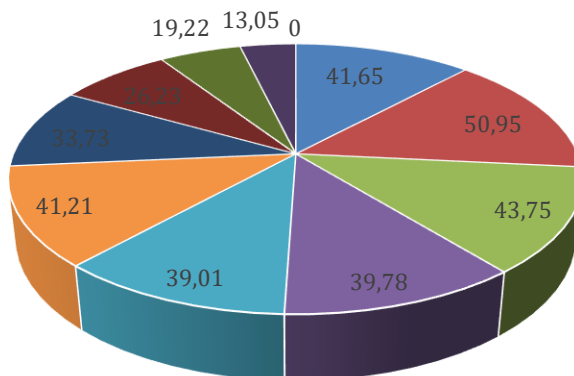

■ 2022 ■ 2023 ■ 2024 ■ 2025 ■ 2026 ■ 2027 ■ 2028 ■ 2029 ■ 2030 ■ 2031 ■ 2032

## Należności budżetu:

- I. Depozyty na żądanie 5 746 613,44 zł,
  - środki pieniężne na rachunkach bankowych – 6 102 847,69 zł,
  - środki pieniężne w drodze 51 zł,
  - subwencja oświatowa na 2023 rok 354 627,00 zł,
  - niewykorzystana dotacja podlegająca zwrotowi 1 953,80 zł.
- II. Należności wymagalne 1 176 446,95 zł.
  - a) z tytułu dostaw i usług 68 761,31 zł, z tytułu opłaty za wodę i ścieki, wezwania zostały wystawione,
  - b) pozostałe 1 107 685,64 zł, w tym:
    - urzędy skarbowe 2 220,22 zł,
    - z tytułu podatków i opłat realizowanych przez Urząd Gminy 179 092,13 zł – upomnienia i tytuły wykonawcze wystawiono: upomnienia na kwotę 198 947,29 zł, tytuły wykonawcze na kwotę 239 051,50 złotych, z tego czynne 59 098,83 zł,
    - z tytułu alimentów 503 863,11 złotych - egzekucję prowadzi komornik,
    - za odpady komunalne 62 322,93 zł. Postępowanie egzekucyjne w toku,
    - za dzierżawę stojaków 1 052,46 zł,
    - czynsz 10 477,84 zł (sprawa przekazana do komornika),
    - z tytułu zwrotu kosztów od wykonawcy za pozwolenie wodno-prawne 4 497,63 zł,
    - przedpłata na wykonanie filmu 2 850 złotych – sprawa przekazana do Sądu Rejonowego Kraków – Krowodrza,
    - kara umowna za niewykonanie warunków umowy 329 916,60 zł,
    - za umieszczenie anteny na dachu świetlicy 166,73 zł.
- III. Pozostałe należności 852 292,79 złotych, z tego:
  - a) z tytułu dostawy towarów i usług 143 096,627 zł,
    - z tytułu opłaty za wodę i ścieki 129 132,07 zł,
    - koszty utrzymania oczyszczalni ścieków od Gminy Pacanów 9 033,93 złotych,
    - nadpłata za gaz 3 214,58 złotych,
  - b) z tytułu podatków i składek na ubezpieczenia społeczne 707 522,17 złotych w tym;
    - z tytułu podatków i opłat realizowanych przez Urząd Gminy 943 724,86 złotych,
    - udziały w podatku CIT 17 415 złotych,
  - c) z tytułów innych niż wymienione wyżej 455 513,81 złotych, w tym:
    - z tytułu podatku VAT 73 379,55 zł,
    - za odpady komunalne 334 754,71 zł,
    - za pozwolenie na sprzedaż napojów alkoholowych 32 715,66 zł,
    - za rozgraniczenie działki 3 521,76 zł,
    - za dzierżawę stojaków na segregowane odpady 539,55 zł,
    - z tytułu nadpłaconych zasiłków pielęgnacyjnych 4 381,51 zł,
    - z tytułu kary pieniężnej od dłużnika alimentacyjnego na rzecz GOPS 5000 zł.

## 7. Informacje o stanie mienia komunalnego

Stan mienia komunalnego Urzędu Gminy na dzień 31.12.2022:

| Lp. | Stan na dzień 31.12.2022          | Powierzchnia gruntów w ha | Wartość w tys. zł. |
|-----|-----------------------------------|---------------------------|--------------------|
| 1   | grunty                            | 274,65 w tym:             | 5662               |
| 2   | użytki rolne                      | 35,64                     | 786                |
| 3   | grunty zabudowane i zurbanizowane | 137,88                    | 4239               |
| 4   | tereny różne                      | 81,36                     | 558                |
| 5   | nieużytki                         | 9,38                      | 67                 |
| 6   | grunty pod wodami                 | 10,39                     | 12                 |

Na podstawie art. 25 ust. 1 i 2, w związku z art. 23 ustawy z dnia 21 sierpnia 1997 roku o gospodarce nieruchomościami (Dz.U.2021 poz. 1899 ze zm.) został sporządzony plan wykorzystania gminnego zasobu nieruchomości Gminy Solec-Zdrój na okres 01.01.2021-31.12.2023. Plan ten jest jednym z elementów gospodarowania nieruchomościami publicznymi, nakreśla główne kierunki działań a w efekcie prowadzi do racjonalnego gospodarowania i zarządzania nieruchomościami.

Gospodarowanie zasobem nieruchomości Gminy Solec-Zdrój, odbywa się zgodnie z zasadami prawidłowej gospodarki, o której mowa w art. 12 ustawy o gospodarce nieruchomościami i jest on wykorzystywany na cele rozwojowe gminy oraz dla potrzeb działalności inwestycyjnej. Założenia te dotyczą w szczególności realizacji zadań własnych gminy, istotnych celów publicznych, urządzeń infrastruktury technicznej.

Nabywanie nieruchomości do zasobu w 2022 roku realizowane było w związku z realizacją zadań własnych i zleconych, obowiązków wynikających z przepisów szczególnych oraz realizacją innych celów publicznych, w ramach posiadanych środków finansowych zaplanowanych w budżecie gminy.

Gmina w 2022 roku nabyła 38 nieruchomości o łącznej powierzchni 4,2624 ha na realizację zadań własnych tj. następujące nieruchomości:

- dz. nr 630/1 o pow. 0,0062 ha w m. Wełnin
- dz. nr 666/3 o pow. 0,0150 ha w m. Wełnin
- dz. nr 514/3 o pow. 0,0020 ha w m. Wełnin
- dz. nr 514/4 o pow. 0,0083 ha w m. Wełnin
- dz. nr 514/5 o pow. 0,0010 ha w m. Wełnin
- dz. nr 603/1 o pow. 0,0004 ha w m. Wełnin
- dz. nr 372/1 o pow. 0,0028 ha w m. Zielonki
- dz. nr 373/1 o pow. 0,0103 ha w m. Zielonki
- dz. nr 374/1 o pow. 0,0170 ha w m. Zielonki



dz. nr 374/2 o pow. 0,0004 ha w m. Zielonki  
dz. nr 482/1 o pow. 0,0045 ha w m. Zielonki  
dz. nr 482/2 o pow. 0,0047 ha w m. Zielonki  
dz. nr 482/3 o pow. 0,0173 ha w m. Zielonki  
dz. nr 481/1 o pow. 0,0030 ha w m. Zielonki  
dz. nr 481/2 o pow. 0,0085 ha w m. Zielonki  
dz. nr 480/1 o pow. 0,0039 ha w m. Zielonki  
dz. nr 478/1 o pow. 0,0030 ha w m. Zielonki  
dz. nr 68/4 o pow. 0,0501 ha w m. Ludwinów  
dz. nr 68/6 o pow. 0,0023 ha w m. Ludwinów  
dz. nr 69/1 o pow. 0,0182 ha w m. Ludwinów  
dz. nr 74/1 o pow. 0,0039 ha w m. Ludwinów  
dz. nr 82/1 o pow. 0,0061 ha w m. Ludwinów  
dz. nr 83/1 o pow. 0,0076 ha w m. Ludwinów  
dz. nr 84/1 o pow. 0,0030 ha w m. Ludwinów  
dz. nr 85/1 o pow. 0,0030 ha w m. Ludwinów  
dz. nr 86/3 o pow. 0,0051 ha w m. Ludwinów  
dz. nr 86/5 o pow. 0,0056 ha w m. Ludwinów  
dz. nr 88/1 o pow. 0,0075 ha w m. Ludwinów  
dz. nr 89/1 o pow. 0,0048 ha w m. Ludwinów  
dz. nr 90/1 o pow. 0,0105 ha w m. Ludwinów  
dz. nr 6/1 o pow. 0,0475 ha w m. Ludwinów  
dz. nr 80/1 o pow. 0,0012 ha w m. Ludwinów  
dz. nr 81/1 o pow. 0,0003 ha w m. Ludwinów  
dz. nr 7/5 o pow. 0,0220 ha w m. Ludwinów  
dz. nr 372/3 o pow. 0,0308 ha w m. Ludwinów  
dz. nr 651/2 o pow. 0,0727 ha w m. Piestrzec  
dz. nr 111 o pow. 0,5500 ha w m. Wełnin  
dz. nr 131 o pow. 0,7300 ha w m. Wełnin

Nabywanie nieruchomości na rzecz Gminy następuje również poprzez:

- zakup, zamianę, darowiznę,
- komunalizację – nabycie własności nieruchomości Skarbu Państwa z mocy prawa na podstawie art.5 ust.1 ustawy z dnia 10 maja 1990r. – przepisy wprowadzające ustawę o samorządzie terytorialnym i ustawę o pracownikach samorządowych (Dz.U. z 2022 r. poz. 530 z późn.zm.),
- nabywanie na podstawie decyzji administracyjnych – wydanych w sprawie nabywania gruntów pod drogi zgodnie z art.73 ustawy z dnia 13 października 1998r. – przepisy wprowadzające ustawy reformujące administrację publiczną (Dz.U. z 1998r. Nr 133 poz.872 z późn.zm.), art.98 ust.1 ustawy o gospodarce nieruchomościami i art.12 ust.4

pkt 2 ustawy z dnia 10 kwietnia 2003r. o szczególnych zasadach przygotowania i realizacji inwestycji w zakresie dróg publicznych (Dz.U. z 2008r. Nr 193 poz.1194 z późn.zm.),

- inne czynności prawne np. zasiedzenie itp.
- działalność inwestycyjną służącą realizacji zadań własnych gminy.

Obrót nieruchomościami gminnymi regulują przepisy zawarte w Ustawie o gospodarce nieruchomościami i Kodeksie Cywilnym. Grunty będące własnością gminy mogą być przedmiotem sprzedaży, zamiany, oddania w użytkowanie wieczyste, użytkowanie, trwały zarząd, dzierżawę lub najem.

Nieruchomości, które nie służą realizacji celów publicznych przeznaczane są do obrotu, w szczególności poprzez zbycie - sprzedaż w trybie przetargu, w drodze bezprzetargowej w przypadku spełnienia warunków przez wnioskodawców przewidzianych prawem, negocjacji, oddanie w dzierżawę, najem, użyczenie.

Nieruchomości zbyte w 2022 roku:

| Lp. | Miejscowość | Działka nr ew. | Powierzchnia w ha | Forma zbycia |
|-----|-------------|----------------|-------------------|--------------|
| 1   | Piestrzec   | 240/1          | 0,0045            | zamiana      |
| 2   | Piestrzec   | 240/3          | 0,0123            | zamiana      |
| 3   | Zborów      | 591/1          | 0,0091            | zamiana      |

Nieruchomości gruntowe wydzierżawione:

| Lp. | Miejscowość   | Działka                               | Forma                                |
|-----|---------------|---------------------------------------|--------------------------------------|
| 1   | Zborów        | 363/16 grunt o pow. 50 m <sup>2</sup> | Umowa dzierżawy z dnia 26.08.2022 r. |
| 2   | Solec - Zdrój | 360/1 grunt o pow. 120 m <sup>2</sup> | Umowa dzierżawy z dnia 26.08.2022 r. |
| 3   | Solec - Zdrój | 336 grunt o pow. 21 m <sup>2</sup>    | Umowa dzierżawy z dnia 11.02.2022 r. |
| 4   | Solec - Zdrój | 336 grunt o pow. 21 m <sup>2</sup>    | Umowa dzierżawy z dnia 11.02.2022 r. |
| 5   | Solec - Zdrój | 336 grunt o pow. 21 m <sup>2</sup>    | Umowa dzierżawy z dnia 11.02.2022 r. |
| 6   | Solec - Zdrój | 336 grunt o pow. 21 m <sup>2</sup>    | Umowa dzierżawy z dnia 11.02.2022 r. |
| 7   | Solec - Zdrój | 336 grunt o pow. 21 m <sup>2</sup>    | Umowa dzierżawy z dnia 11.02.2022 r. |
| 8   | Solec - Zdrój | 336 grunt o pow. 21 m <sup>2</sup>    | Umowa dzierżawy z dnia 11.02.2022 r. |
| 9   | Solec - Zdrój | 336 grunt o pow. 21 m <sup>2</sup>    | Umowa dzierżawy z dnia 11.02.2022 r. |
| 10  | Solec - Zdrój | 336 grunt o pow. 21 m <sup>2</sup>    | Umowa dzierżawy z dnia 11.02.2022 r. |
| 11  | Solec - Zdrój | 336 grunt o pow. 21 m <sup>2</sup>    | Umowa dzierżawy z dnia 11.02.2022 r. |
| 12  | Solec - Zdrój | 336 grunt o pow. 21 m <sup>2</sup>    | Umowa dzierżawy z dnia 11.02.2022 r. |
| 13  | Solec - Zdrój | 336 grunt o pow. 21 m <sup>2</sup>    | Umowa dzierżawy z dnia 11.02.2022 r. |
| 14  | Solec - Zdrój | 336 grunt o pow. 21 m <sup>2</sup>    | Umowa dzierżawy z dnia 17.05.2022 r. |

| Lp. | Miejscowość   | Działka                            | Forma                                |
|-----|---------------|------------------------------------|--------------------------------------|
| 15  | Solec - Zdrój | 336 grunt o pow. 21 m <sup>2</sup> | Umowa dzierżawy z dnia 17.05.2022 r. |
| 16  | Solec - Zdrój | 336 grunt o pow. 21 m <sup>2</sup> | Umowa dzierżawy z dnia 16.12.2022 r. |
| 17  | Solec - Zdrój | 336 grunt o pow. 21 m <sup>2</sup> | Umowa dzierżawy z dnia 19.12.2022 r. |
| 18  | Włosnowice    | 180                                | Umowa dzierżawy z dnia 09.04.2020 r. |
| 19  | Solec-Zdrój   | 102/3                              | Umowa użyczenia z dnia 14.08.2014 r. |

W 2022 roku dochód z tytułu umów dzierżawy gruntów wyniósł 9696,41 zł. Dochód ten został określony w oparciu o zawarte umowy dzierżawy.

Gmina dokonuje waloryzacji czynszu dzierżawnego każdego roku o średnio roczny wskaźnik towarów i usług konsumpcyjnych ogłoszony przez prezesa GUS za poprzedni rok kalendarzowy.

Gmina posiada grunty, które zostały oddane w użytkowanie wieczyste na podstawie umowy zawartej w formie aktu notarialnego. Za oddanie nieruchomości gruntowej w użytkowanie wieczyste pobierane są opłaty roczne. Opłaty roczne wnoszone są przez cały okres użytkowania wieczystego, w terminie do 31 marca każdego roku, z góry za dany rok. Opłaty z tytułu użytkowania wieczystego ustala się według stawki procentowej od ceny nieruchomości gruntowej.

Postępowania o przekształcenie prawa użytkowania wieczystego w prawo własności nieruchomości prowadzone są na wniosek osób fizycznych.

Zestawienie powierzchni gruntów oddanych w użytkowanie wieczyste:

| Lp. | Stan na dzień | Powierzchnia gruntów w ha |
|-----|---------------|---------------------------|
| 1.  | 01.01.2022    | 4,234 ha                  |
| 2.  | 31.12.2022    | 4,234 ha                  |

Wykaz gruntów oddanych w użytkowanie wieczyste:

| Lp. | Obręb ewidencyjny | Nr działki | Pow.   | Stan prawny                   |
|-----|-------------------|------------|--------|-------------------------------|
| 1   | Solec -Zdrój      | 137/1      | 0,0325 | AN 1586/06                    |
| 2   | Solec - Zdrój     | 137/3      | 0,012  | AN 1586/06                    |
| 3   | Kików             | 186        | 0,4759 | AN 1338/2021 z dn. 18.05.2021 |
| 4   | Wetnin            | 514/1      | 0,7998 | AN 10567/2004                 |
| 5   | Kików             | 917        | 0,0244 | AN 9283 z dnia 12.12.2011     |
| 6   | Sułkowice         | 280/4      | 0,08   | AN 2970/2002                  |
| 7   | Zborów            | 363/2      | 0,16   | AN 870/97                     |
| 8   | Zagórzany         | 163/1      | 2,51   | AN 7877/2001                  |

| Lp. | Obręb ewidencyjny | Nr działki | Pow.   | Stan prawny  |
|-----|-------------------|------------|--------|--------------|
| 9   | Zborów            | 103/7      | 0,0989 | AN 7369/2005 |
| 10  | Zborów            | 103/4      | 0,0405 | AN 853/2006  |

Łączny dochód w 2022 roku z opłat rocznych z tytułu użytkowania wieczystego wyniósł 9391,49 zł.

## 8. Informacje o realizacji polityk, programów i strategii

### Gminna strategia rozwoju

Strategia Rozwoju Gminy Solec-Zdrój na lata 2015-2025 została przyjęta uchwałą Rady Gminy nr XI/50/2015 z dnia 14 września 2015 roku.

Strategia zawiera informacje dotyczące kierunków rozwoju Gminy Solec-Zdrój oraz działań związanych z ich realizacją do roku 2025. Horyzont czasowy, jakim objęta jest Strategia, związany jest z aktualną perspektywą finansową Unii Europejskiej, a więc lata 2014-2020. Aby móc w pełni wykorzystać szanse, jakie dają środki unijne opracowano Strategię, jako podstawowy dokument zawierający priorytetowe kierunki rozwoju gminy.

Za sprawą dokumentu strategicznego gmina może efektywnie wykorzystać własne zasoby, w tym zasoby finansowe, rzeczowe czy społeczne, oraz określić sposoby przeciwdziałania pojawiającym się zagrożeniom.

W wyniku przeprowadzonych analiz oraz na podstawie zebranych informacji, dokonano sformułowania wizji, misji oraz celów strategicznych.

### Wizja

Gmina Solec-Zdrój, jako atrakcyjny obszar uzdrowiskowy o dynamicznym rozwoju społeczno-gospodarczym na bazie unikatowych zasobów klimatyczno-przyrodniczych.

### Misja

Tworzenie korzystnych warunków społeczno-gospodarczych zapewniających wysoką, jakość życia mieszkańców i sprzyjający rozwój gminy Solec-Zdrój. Do celów strategicznych zostały przyporządkowane działania priorytetowe, które wyznaczają obszary w ramach, których będą realizowane zadania.

### Cel 1

Rozwój nowoczesnej i efektywnej infrastruktury technicznej zapewniającej wysoką, jakość i dostępność lokalnych usług publicznych. Cel ten obejmuje m.in. takie cele szczegółowe jak zwodociągowanie, skanalizowanie i gazyfikacja gminy, budowę dróg, ścieżek rowerowych, rewitalizację gminy.

## **Cel 2**

Wspieranie lokalnego rozwoju społeczno-gospodarczego, ze szczególnym uwzględnieniem usług uzdrowiskowych, turystycznych i rekreacyjnych.

W ramach celu głównego można wyróżnić m.in. takie cele szczegółowe jak tworzenie korzystnych warunków dla nowych inwestorów oraz rozwoju działalności gospodarczej, ulgi podatkowe, powołanie Lokalnej Rady Gospodarczej Gminy Solec-Zdrój, poszerzenie oferty edukacyjno-zawodowej skierowanej do mieszkańców, działania profilaktyczne i wspierające dla osób zagrożonych wykluczeniem społecznym, biedą oraz patologiami, promocja turystyki zdrowotnej i pro-zdrowotnej, jako wiodącej gałęzi lokalnej gospodarki.

## **Cel 3**

Ochrona lokalnego środowiska przyrodniczego i kulturowego, racjonalne wykorzystanie jego zasobów oraz wielofunkcyjny rozwój obszarów wiejskich.

Cel ten obejmuje m.in. takie cele szczegółowe jak promocja odnawialnych źródeł energii, działania na rzecz ochrony przeciwpowodziowej, prawidłową gospodarkę wodną oraz wsparcie funkcjonowania służb odpowiedzialnych za bezpieczeństwo publiczne, stworzenie kalendarza wydarzeń kulturalno-promocyjnych, ochronę i promocję dziedzictwa przyrodniczego i kulturowego m.in. poprzez działania infrastrukturalne i zabezpieczające.

## **Cel 4**

Promocja ekskluzywnej, unikatowej marki turystycznej „Solec-Zdrój” poprzez działania krajowe i międzynarodowe.

W ramach celu głównego można wyróżnić m.in. takie cele szczegółowe jak promocję produktów turystycznych, współpracę z innymi gminami uzdrowiskowymi, aktywne działania w ramach Klastra Uzdrowiskowego, budowa wyrazistego, pozytywnego wizerunku Gminy Solec-Zdrój, jako unikatowego miejsca łączącego piękne, „nieodkryte” tereny przyrodnicze z najnowocześniejszą bazą wypoczynkowo-uzdrowiskową, wspólne projekty partnerskie dotyczące np. szlaku rowerowo-pieszego czy pakietu działań promocyjnych.

Działania gminy w zakresie realizacji strategii w 2022 r. obejmowały szereg zadań dofinansowanych ze środków Unii Europejskiej oraz finansowanych ze środków własnych tj.:

### **Ścieżka rowerowa**

W ramach zadania pn. „Ochrona bioróżnorodności obszarów cennych przyrodniczo poprzez utworzenie edukacyjnej ścieżki rowerowej łączącej gminy uzdrowiskowe Busko-Zdrój i Solec-Zdrój”, opracowywana jest dokumentacja projektowa. Dla inwestycji została wydana decyzja o środowiskowych uwarunkowaniach przedsięwzięcia. Inwestycja stanowić będzie ciąg pieszo-rowerowy. Prace projektowe są na końcowym etapie.

### **Wodociąg**

Wybudowano wodociąg na odcinku Włosnowice – Solec-Zdrój o długości 3,5 km – wartość inwestycji wyniosła 880 618,75 zł. Projekt dofinansowany ze środków Rządowego Funduszu Polski Ład w wysokości 791 207,14 zł.

### **Kanalizacja**

Wybudowano kanalizację sanitarną w m. Żuków o długości 0,24 km oraz na ul. Żeromskiego w Solcu-Zdroju o długości 0,27 km wraz z jedną pompownią przydomową – wartość inwestycji wyniosła 248 363,30 zł. Projekt dofinansowany ze środków Rządowego Funduszu Polski Ład w wysokości 238 225,50 zł.

Wybudowano kanalizację sanitarną na odcinku Strażnik - Piasek Mały o długości 2,9 km z przepompownią sieciową oraz trzema pompowniami przydomowymi, w tym jedna z monitoringiem i jedną przydomową przepompownią ścieków wraz z włączeniem do istniejącej sieci kanalizacji sanitarnej w m. Zagajów w ramach zadania pn. „Rozbudowa sieci kanalizacji sanitarnej gminy Solec-Zdrój” – wartość inwestycji wyniosła 931 540,47 zł. Gmina Solec-Zdrój posiada opracowaną dokumentację projektową na budowę sieci kanalizacji projektowej w m. Piasek Mały oraz Sułkowice. W związku z powyższym wnioskowano o dofinansowanie przedmiotowej inwestycji ze środków Programu Rozwoju Obszarów Wiejskich na lata 2014-2020 oraz dwukrotnie z Rządowego Funduszu Polski Ład – jednak wnioski nie uzyskały akceptacji.

### **Rewitalizacja**

W styczniu 2022 roku odebrano dokumentację projektową przebudowy sieci gazowej w Solcu-Zdroju, stanowiącą etap II umowy nr RIG.701.4.10.2020 z dnia 05.05.2020 r. o wartości 29 434,00 zł.

W kwietniu 2022 roku zawarto aneks nr 3 z Wykonawcą zadania pn. „Zagospodarowanie terenu przy szkole w Solcu-Zdroju, publicznego parku zdrojowego i terenu wokół zalewu w Solcu-Zdroju”, dot. robót dodatkowych polegających na ułożeniu obrzeży betonowych na drodze wjazdowej do realizowanego parku zdrojowego o wartości 54 004,26 zł.

W maju 2022 roku zawarto aneks nr 3 z Wykonawcą zadania pn. „Budowa deptaka na ul. 1 Maja oraz przebudowa ul. Kościuszki, ul. Kościelnej i ul. Cichej wraz z budową elementów małej architektury w tym fontanny i toalet oraz przebudowa i budowa sieci infrastruktury technicznej”, dot. robót dodatkowych polegających na wykonaniu nawierzchni z płyt betonowych o powierzchni 25m<sup>2</sup> na skrzyżowaniu ul. 1 Maja, Kościuszki o wartości 6 336,04 zł brutto. Ponadto na koniec maja zawarto aneks nr 4 z Wykonawcą zadania pn. „Budowa deptaka na ul. 1 Maja oraz przebudowa ul. Kościuszki, ul. Kościelnej i ul. Cichej wraz z budową elementów małej architektury w tym fontanny i toalet oraz przebudowa i budowa sieci infrastruktury technicznej”, dot. waloryzacji wynagrodzenia umownego Wykonawcy

w zakresie wykonania asfaltowej nawierzchni ścieralnej dróg o kwotę 22 282,25 zł.

W czerwcu 2022 roku dokonano odbioru końcowego zadania pn. „Budowa deptaka na ul. 1 Maja oraz przebudowa ul. Kościuszki, ul. Kościelnej i ul. Cichej wraz z budową elementów małej architektury w tym fontanny i toalet oraz przebudowa i budowa sieci infrastruktury technicznej” - wartość zadania wyniosła 8 596 598,31 zł.

W październiku 2022 roku zakończono budowę windy osobowej przy budynku Ośrodka Zdrowia w Solcu-Zdroju. Wartość inwestycji wyniosła 306 680,82 zł.

Trwają roboty budowlane i pełniony jest nadzór inwestorski zadania pn. „Zagospodarowanie terenu przy szkole w Solcu-Zdroju, publicznego parku zdrojowego i terenu wokół zalewu w Solcu-Zdroju”, odebrane roboty budowlane do końca 2022 r. stanowiły 51,43 % inwestycji.

### **Termomodernizacja budynków użyteczności publicznej**

Zrealizowano przedsięwzięcie polegające na termomodernizacji pięciu obiektów użyteczności publicznej na terenie gminy Solec-Zdrój:

- budynku Urzędu Gminy w Solcu-Zdroju – wartość inwestycji 2 385 964,64 zł
- budynku szkoły w Solcu-Zdroju – wartość inwestycji 3 283 825,75 zł
- budynku szkoły w Zborowie – wartość inwestycji 2 311 814,42 zł
- budynku szkoły w Wełninie – wartość inwestycji 596 315,42 zł
- budynku szkoły w Kikowie – wartość inwestycji 530 544,85 zł

Przedmiotem zadania pn. „Poprawa efektywności energetycznej budynków użyteczności publicznej”, była głęboka termomodernizacja polegająca m.in. na modernizacji instalacji c.o. oraz kotłowni gazowej, modernizacji instalacji CWU oraz instalacji wody zimnej, wykonaniu docieplenia obiektu w tym także izolacji fundamentów i ścian fundamentowych, wymianie zewnętrznej stolarki okiennej i drzwiowej oraz oświetlenia na energooszczędne typu LED. Ponadto w trzech obiektach zamontowano ogniwa fotowoltaiczne i wykonano instalacje wentylacji mechanicznej z odzyskiem ciepła (przy budynku Urzędu Gminy wraz z gruntowym wymiennikiem ciepła).

### **Winda osobowa przy Urzędzie Gminy w Solcu-Zdroju**

W październiku 2022 roku zakończono budowę windy osobowej przy budynku Urzędu Gminy w Solcu-Zdroju. Wartość inwestycji wyniosła 589 093,46 zł w tym wysokość dofinansowania z PEFRON 150 000,00 zł.

### **Oświetlenie uliczne**

Zlecono opracowanie dokumentacji projektowej zadania pn. „Budowa oświetlenia ulicznego w Solcu-Zdroju na ul. Sienkiewicza, Żeromskiego, Polnej”. W grudniu odebrano dokumentację projektową, której wartość zgodnie z umową wyniosła 20 000,00 zł brutto.

## OSI „Świętokrzyskie Uzdrawiska”

Gmina Solec-Zdrój, jako partner Obszaru Strategicznej Interwencji Świętokrzyskie Uzdrawiska (OSI ŚU) wzięła udział w warsztatach kreowanie marki „Świętokrzyskie Uzdrawiska” – edycja I. Następnie Gmina Solec-Zdrój przystąpiła do organizacji wyżej wymienionych warsztatów w Solcu-Zdroju – edycja II.

Trwają prace związane z opracowaniem Strategii Obszaru Strategicznej Interwencji Świętokrzyskie Uzdrawiska oraz Prognozą Oddziaływania na Środowisko Strategii Obszaru Strategicznej Interwencji Świętokrzyskie Uzdrawiska na lata 2022–2027.

W trakcie opracowania jest koncepcja projektu partnerskiego OSI „Świętokrzyskie Uzdrawiska”.

## 9. Ład przestrzenny

Kształtowanie i realizacja polityki planowania przestrzennego na terenie gminy Solec – Zdrój odbywa się poprzez:

- 1) **Miejscowe Plany Zagospodarowania Przestrzennego** (dalej oznaczone, jako Mppz),
- 2) **Studium Uwarunkowań i Kierunków Zagospodarowania Przestrzennego Gminy Solec – Zdrój** (dalej oznaczone, jako SUIKZP) oraz
- 3) jednostkowe **decyzje o Warunkach Zabudowy i Zagospodarowania Terenu** (dalej oznaczone, jako WZ) lub **decyzje Lokalizacji Inwestycji Celu Publicznego** (dalej określone, jako LICP)

Obowiązujące uchwały Mppz dla sołectwa: Chinków, Kików, Kolonia Zagajów, Magierów, Piasek Mały, Piestrec, Solec – Zdrój, Strażnik, Sułkowice, Wełnin, Włosnowice, Zagaje Kikowskie, Zagajów, Zagórzany, Zborów i Żuków to:

- 1) Uchwała Nr XXI/96/2008 Rady Gminy Solec-Zdrój z dnia 29 sierpnia 2008r. w sprawie miejscowego planu zagospodarowania przestrzennego Gminy Solec-Zdrój z wyłączeniem sołectwa Solec-Zdrój zmieniona:
  - a) uchwałą nr XXXVIII/184/2010 Rady Gminy w Solcu-Zdroju z dnia 04 maja 2010r. w sprawie uchwalenia zmiany Nr 1 miejscowego planu zagospodarowania przestrzennego gminy Solec-Zdrój z wyłączeniem sołectwa Solec-Zdrój
  - b) uchwałą nr XVIII/96/2016 Rady Gminy w Solcu-Zdroju z dnia 31 marca 2016r. w sprawie uchwalenia zmiany miejscowego planu zagospodarowania przestrzennego Gminy Solec – Zdrój z wyłączeniem sołectwa Solec – Zdrój
  - c) uchwałą NR X/50/2019 Rady Gminy w Solcu – Zdroju z dnia 18 lipca 2019r. w sprawie uchwalenia zmiany miejscowego planu zagospodarowania przestrzennego gminy Solec-Zdrój z wyłączeniem sołectwa Solec-Zdrój.

Obowiązujące uchwały Mppz dla sołectwa Solec-Zdrój to:



- 1) Uchwała NR XVI/76/08 Rady Gminy Solec – Zdrój z dnia 27 marca 2008 roku w sprawie uchwalenia Miejscowego Planu Zagospodarowania Przestrzennego sołectwa Solec – Zdrój, na terenie Gminy Solec – Zdrój zmieniona:
  - a) uchwałą Nr XXXVIII/182/2010 Rady Gminy w Solcu – Zdroju z dnia 4 maja 2010r. w sprawie uchwalenia zmiany Nr 1 miejscowego planu zagospodarowania przestrzennego sołectwa Solec-Zdrój,
  - b) uchwałą Nr XXXVIII/183/2010 Rady Gmin w Solcu – Zdroju z dnia 04 maja 2010r. w sprawie uchwalenia zmiany Nr 2 miejscowego planu zagospodarowania przestrzennego sołectwa Solec-Zdrój.

Kolejnym dokumentem kształtującym politykę planowania przestrzennego to: Studium Uwarunkowań i Kierunków Zagospodarowania Przestrzennego obejmujące Gminę Solec – Zdrój przyjęte uchwałą Nr XXXIV/159/10 Rady Gminy Solec-Zdrój z dnia 11.01.2010 r.

Dla sołectw: Świniary, Zielonki i Ludwinów, dla których Mppz nie obowiązują kształtowanie i realizacja polityki planowania przestrzennego odbywa się poprzez jednostkowe decyzje o WZ lub LICP. I tak w roku 2022 zostało wydanych 7 decyzji ustalających warunki zabudowy i zagospodarowaniu terenu. Przedmiotowe decyzje obejmowały zabudowę mieszkaniową jednorodzinną, budowę budynku usługowego serwisu maszyn rolniczych z salą ekspozycyjną, budowę zespołu mieszkań wspieranych dla osób niepełnosprawnych oraz budowę budynków służących prowadzonej działalności rolniczej.

W roku 2021 zostały podjęte czynności w sprawie zmiany obowiązującego SUIKZP dla całej gminy oraz Mppz obejmującego sołectwo Solec – Zdrój. I są to:

- 1) uchwała Nr XXVII/158/2021 Rady Gminy Solec – Zdrój z dnia 18 marca 2021r. w sprawie przystąpienia do zmiany obowiązującego Studium uwarunkowań i kierunków zagospodarowania przestrzennego gminy Solec – Zdrój oraz
- 2) uchwała Nr XXVII/159/2021 Rady Gminy Solec – Zdrój z dnia 18 marca 2021r. w sprawie przystąpienia do sporządzenia zmiany Miejscowego planu zagospodarowania przestrzennego sołectwa Solec-Zdrój na terenie Gminy Solec – Zdrój

Analiza stanu prawnego obowiązujących dokumentów: Studium - uchwała Nr XXXIV/159/10 z dnia 11.01.2010r oraz Miejscowy plan zagospodarowania przestrzennego dla Solca – Zdroju - Uchwała Nr XVI/76/08 z dnia 27.03.2008 r. wraz z późn. zm. pozwoliła dojść do wniosków takich, że zarówno Studium jak i Plan nie w pełni zabezpieczają rzeczywiste potrzeby inwestycyjne społeczności lokalnej jak i stanu prawnego. W związku z powyższym podjęte czynności mają na celu stworzenie warunków formalno – prawnych i ustaleniu nowych kierunków i uwarunkowań rozwoju dla gminy Solec – Zdrój. Pozwolą one na utrzymanie równowagi sąsiadującej ze sobą zabudowy a także umożliwią ochronę układu urbanistycznego przestrzeni publicznych. Pozwolą także na zaproponowanie nowych obszarów bądź rozwiązań uwzględniając zapotrzebowanie wynikające ze składanych

wniosków a także doprowadzą do zaktualizowania zapisów obecnych aktów planistycznych do obecnie obowiązującego stanu prawnego.

Plan obejmie natomiast swym opracowaniem obszary i założenia wynikające z ustaleń nowych kierunków i uwarunkowań określonych w Studium, ich doszczegółowienie, uwzględnienie rzeczywistych potrzeb inwestycyjnych społeczności lokalnej, usystematyzowanie nowej zabudowy w obrębie ciągów komunikacyjnych, uporządkowanie schematu projektowanych dróg wewnętrznych, zaproponowanie nowych bądź innych obszarów pod realizację inwestycyjną, wzbogacenie obecnej zabudowy umożliwiającą dalszy rozwój miejscowości itp.

Obecnie trwa procedowanie w oparciu o ustawę o planowaniu i zagospodarowaniu przestrzennym z dnia 27 marca 2003r zmiernające do uchwalenia w/w dokumentów. Powyższe zadanie realizowane jest z Biurem Rozwoju Regionu Sp. z o. o. z siedzibą w Katowicach. SUIKZP jest na etapie opiniowania i uzgodnienia z instytucjami i organami wskazanymi w art. 11 pkt 5 ustawy, natomiast Plan dla sołectwa Solec - Zdrój po przejściu w/w etapu dla Studium będzie poddany tej samej czynności opiniowania i uzgadniania jak stanowi z art. 17 pkt. 6 ustawy. Wynika to z art. 20 teje ustawy, który stanowi, że Plan miejscowy uchwała Rada Gminy, po stwierdzeniu, że nie narusza on (plan) ustaleń studium.

## 10. Mieszkaniowy zasób gminy

Wieloletni program gospodarowania mieszkaniowym zasobem Gminy Solec-Zdrój na lata 2020-2026 został przyjęty uchwałą Nr XIV/79/2019 Rady Gminy Solec-Zdrój w dniu 30.12.2019 r. Zgodnie z zapisami uchwały, w skład mieszkaniowego zasobu Gminy Solec-Zdrój wchodzi 3 lokale, w tym: 2 lokale mieszkalne oraz 1 lokal socjalny. Mieszkania są zasiedlone. Ogólna powierzchnia lokali wchodzących w skład mieszkaniowego zasobu gminy wynosi 148,49 m<sup>2</sup>.

Tabela. Lokale mieszkalne stanowiące własność gminy

| Lp. | Adres budynku                            | Powierzchnia lokalu w m <sup>2</sup> | Ilość pomieszczeń |
|-----|--|--------------------------------------|-------------------|
| 1.  | Kików 65-lokal mieszkalny                | 52,26                                | 4                 |
| 2.  | ul. Zwierzyniec 1, Zborów-lokal socjalny | 38,23                                | 2                 |
| 3.  | Wełnin 77- lokal mieszkalny              | 58,00                                | 4                 |

Źródło: dane własne

Zadania z zakresu zarządu mieszkaniowym zasobem gminy obejmują w szczególności:

- a) zapewnienie najemcom lokali podstawowych warunków mieszkaniowych,
- b) remonty i konserwację lokali i budynków, przy założeniu utrzymania stanu technicznego budynków w stanie niepogorszonym,
- c) prowadzenie spraw związanych z najmem lokali poprzez zawieranie umów najmu, pobieranie czynszu i innych opłat,

d) prowadzenie właściwej polityki czynszowej.

Gmina Solec-Zdrój nie przewiduje sprzedaży lokali mieszkalnych wchodzących w skład zasobów mieszkaniowych gminy. Nie ma też w planach zakupu nowych lokali.

Źródłem finansowania gospodarki mieszkaniowej w Gminie Solec-Zdrój są środki pieniężne:

- a) przewidziane w budżecie gminy uchwalonym na poszczególne lata,
- b) uzyskane z zarządzania mieszkaniowym zasobem gminy – przychody z tytułu czynszów za najem lokali, odszkodowań za bezumowne korzystanie z lokali.

## 11. Infrastruktura

### 11.1 Wodociągi

Ujęcia wody pitnej znajdują się w trzech miejscowościach na terenie gminy tj. Zborów-Groczków, Kików, Piestrzec. Wodociągi posiadają wszystkie sołectwa gminy.

Wydajność poszczególnych ujęć:

- Groczków -32 m<sup>3</sup>/h
- Kików -29 m<sup>3</sup>/h
- Piestrzec – 22 m<sup>3</sup>/h

Długość sieci wodociągowej wynosi 109,86 km.

W 2022 roku wyprodukowano 281 960 m<sup>3</sup> wody oraz zakupiono 46,68 m<sup>3</sup>. Woda zakupiona od Gminy Stopnica sprzedawana jest mieszkańcom wsi Zagaje Kikowskie, natomiast woda ze Związku Międzygminnego NIDA 2000 dostarczana jest do obiektów uzdrowiskowych.

W 2022 roku cena za dostawę wody ustalona taryfą dla zbiorowego zaopatrzenia w wodę i zbiorowego odprowadzania ścieków wynosiła 3,47 zł netto/ 1 m<sup>3</sup>. Cena za m<sup>3</sup> zakupionej wody ze Związku Międzygminnego Nida 2000 wynosiła 4,55 zł netto/ 1 m<sup>3</sup> a z Gminy Stopnica 3,08 netto/ 1 m<sup>3</sup>

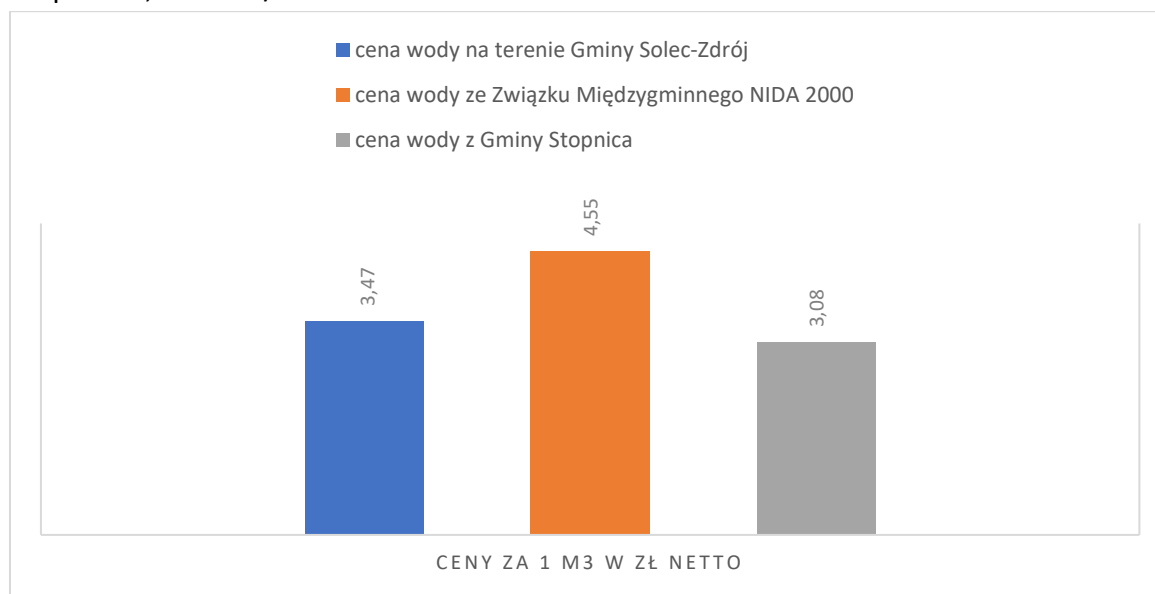

## 11.2 Kanalizacja

Gmina Solec-Zdrój posiada dwie oczyszczalnie ścieków w miejscowości Wełnin o przepustowości 850 m<sup>3</sup> na dobę dla ścieków komunalnych, 200 m<sup>3</sup> na dobę dla ścieków kąpielowych i Świniary o przepustowości 300 m<sup>3</sup> na dobę dla ścieków.

Długość sieci kanalizacyjnej wynosi 103,39 km.

W 2022 roku cena za odbiór ścieków ustalona taryfą dla zbiorowego zaopatrzenia w wodę i zbiorowego odprowadzania ścieków wynosiła 4,25 zł netto/ 1 m<sup>3</sup>.

W 2022 roku usuwane były na bieżąco awarie na sieci wodociągowej i kanalizacyjnej.

W 2022 roku wydawane były na bieżąco warunki techniczne i uzgadniano projekty techniczne przyłączy wodociągowych i kanalizacyjnych, jak również wykonywane były odbiory techniczne nowo wykonanych przyłączy.

## 11.3 Gospodarka odpadami komunalnymi

Usługi w zakresie gospodarki odpadami komunalnymi na terenie Gminy Solec-Zdrój świadczy wyłoniony w drodze postępowania przetargowego prywatny przewoźnik Zakład Usług Wielobranżowych HYDROSVAT Lucjan Swatek zgodnie z ustalonym harmonogramem dla poszczególnych miejscowości. Odpady komunalne odbierane są w postaci selektywnej oraz pozostałości z segregacji. Sелеktywny sposób zbierania odpadów komunalnych stanowi podstawowy element systemu gospodarki odpadami. Sелеktywna zbiórka prowadzona jest w systemie workowym z podziałem na frakcje: papier, metale i tworzywa sztuczne, szkło, odpady ulegające biodegradacji.

Na terenie Gminy funkcjonuje Punkt Sелеktywnej Zbiórki Odpadów Komunalnych, który prowadzony jest przez Gminę i usytuowany jest pod adresem Wełnin 145A.

Mieszkańcy gminy Solec-Zdrój mogą bezpłatnie dostarczać do Punktu Sелеktywnej Zbiórki Odpadów Komunalnych odpady segregowane, jak i odpady problemowe takie jak: zużyty sprzęt elektryczny i elektroniczny, chemikalia (farby, rozpuszczalniki, oleje odpadowe), zużyte akumulatory i baterie, zużyte opony, przeterminowane leki, opakowania po środkach ochrony roślin, meble i odpady wielkogabarytowe, odpady zielone - bioodpady, odpady budowlane i rozbiórkowe stanowiące odpady komunalne, papier, metale, tworzywa sztuczne i szkło, w tym opakowania z papieru, tworzyw sztucznych i szkła, odpady tekstyliów i odzieży, odpady niebezpieczne, odpady opakowaniowe wielomateriałowe, odpady niekwalifikujące się do odpadów medycznych powstałych w gospodarstwie domowym w wyniku przyjmowania produktów leczniczych w formie iniekcji i prowadzenia monitoringu poziomu substancji we krwi, w szczególności igieł i strzykawek.

Odpady komunalne wywożone są na Składowisko Odpadów Komunalnych w Rzędowie.

Punkt Selektywnej Zbiórki Odpadów Komunalnych dla mieszkańców gminy Solec – Zdrój zlokalizowany jest także na terenie Zakładu Gospodarki Odpadami Komunalnymi w Rzędowie, gmina Tuczępy.

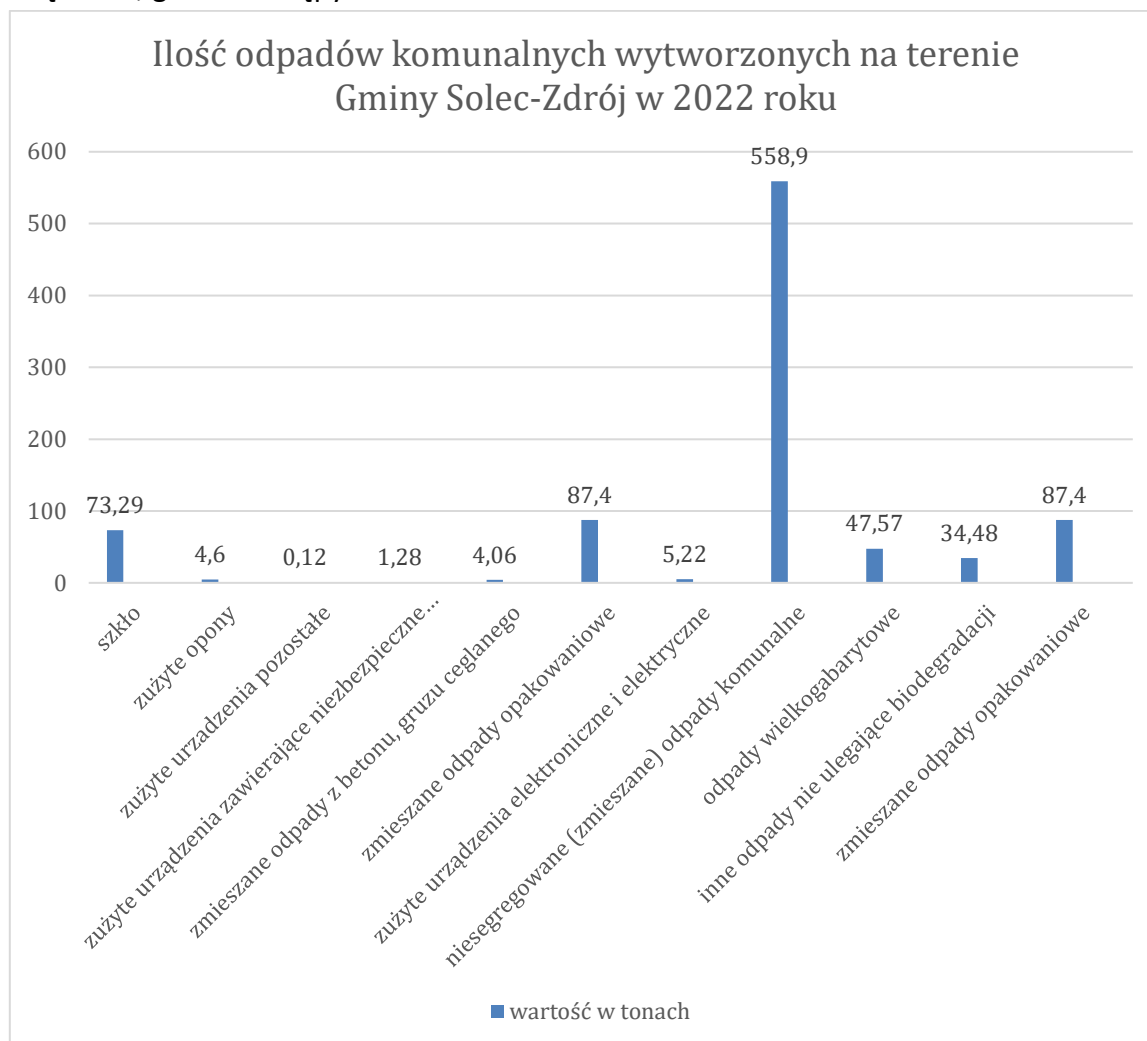

Wydatki i dochody w 2022 roku w ramach gospodarki odpadami

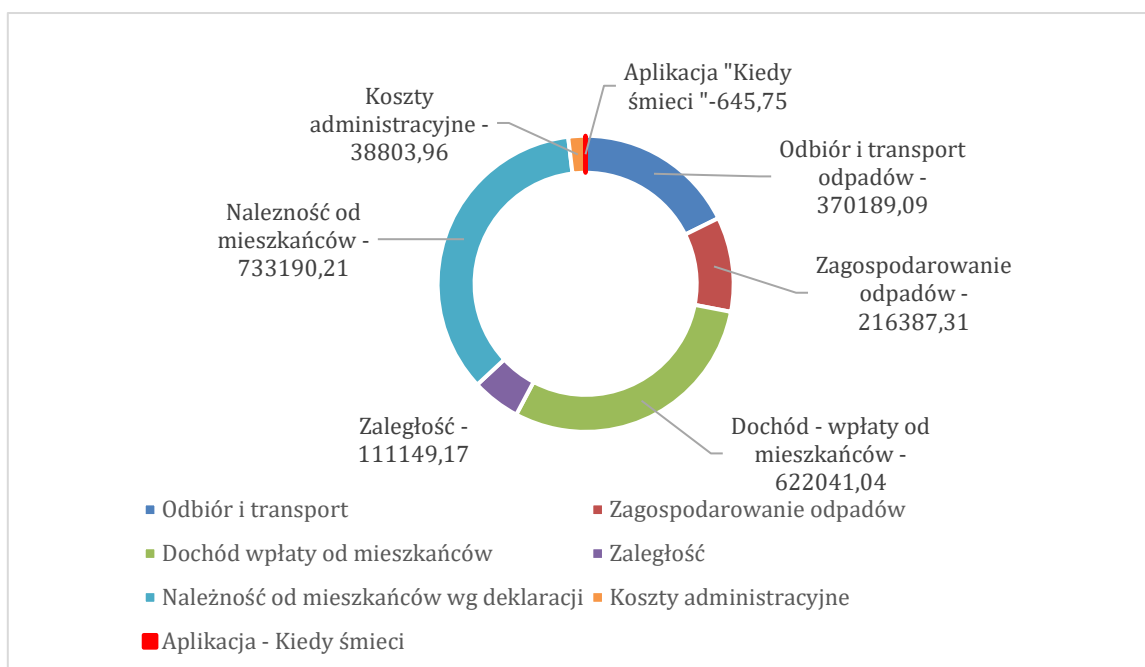

### Należności według deklaracji

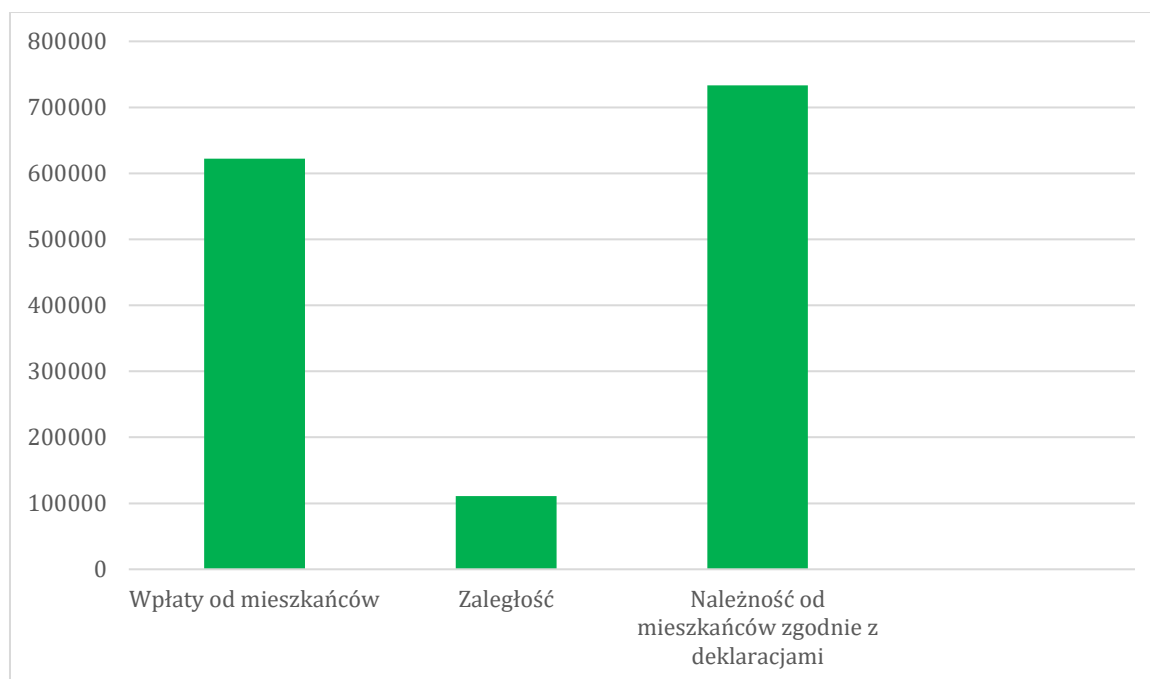

## 11.4 Transport

Wójt Gminy Solec-Zdrój podpisał z Wojewodą Świętokrzyskim w dniu 27.12.2021 r. umowę 33/2022 w sprawie udzielenia dopłaty do przewozów autobusowych na terenie Gminy Solec-Zdrój w ramach Funduszu Rozwoju Przewozów Autobusowych o charakterze użyteczności publicznej. Umowa została zawarta na okres od 01.01.2022-31.12.2022 r. Kwota dofinansowania wynosiła 101 412,00 zł. W ramach podpisanej umowy utworzono 8 linii, które kursowały od poniedziałku do soboty. W ramach zapytania ofertowego wyłoniono wykonawcę usługi – Przedsiębiorstwo Wielobranżowe NED Damian Chmura.

W związku ze zmianą oznaczenia dróg powiatowych Rada Gminy Solec – Zdrój Uchwałą Nr XLIII/269/2022 z dnia 29 grudnia 2022r. o zmianie uchwały w sprawie określenia przystanków komunikacyjnych w Gminie Solec-Zdrój, warunków i zasad korzystania z tych przystanków oraz ustalenia stawki opłat za korzystanie z nich dostosowała bazę przystankową w zakresie usystematyzowania i wprowadzenia nowej numeracji na drogach powiatowych na terenie Gminy Solec-Zdrój

## 11.5 Oświetlenie uliczne

Gmina Solec-Zdrój posiada dość dobrze rozbudowaną sieć oświetlenia ulicznego zlokalizowaną przy drogach posiadających status gminnych oraz przy drogach wewnętrznych, drogach powiatowych, gdzie usytuowane są budynki należące do mieszkańców gminy Solec-Zdrój.

Gmina Solec-Zdrój posiada opracowaną, w ramach środków funduszu sołeckiego, dokumentację projektową na zadania pn.:

- 1) „Budowa oświetlenia ulicznego na ul. Ogrodowej w Solcu-Zdroju”
- 2) „Budowa oświetlenia ulicznego w Solcu-Zdroju na ul. Sienkiewicza, ul. Żeromskiego oraz ul. Polna”

Termin budowy w oparciu o kompletną już dokumentację, będzie uzależniony od możliwości pozyskania przez Gminę środków na sfinansowanie inwestycji.

## **11.6 Dodatki mieszkaniowe i energetyczne**

### Dodatek mieszkaniowy

Dodatek mieszkaniowy jest świadczeniem pieniężnym wypłacanym przez gminę, mającym na celu dofinansowanie do wydatków ponoszonych w związku z zajmowaniem lokalu mieszkalnego.

W 2022 roku przyznano pomoc w formie dodatku mieszkaniowego 2 rodzinom na łączną kwotę 3 941,32 zł

Kwota najniższego dodatku wynosiła 32,10 zł, natomiast kwota najwyższego dodatku to 308,81 zł.

### Dodatek energetyczny

Dodatek energetyczny jest formą finansowego wsparcia, która przysługuje odbiorcy wrażliwemu energii elektrycznej na mocy ustawy Prawo energetyczne, pod warunkiem uzyskania dodatku mieszkaniowego. W związku z wejściem w życie ustawy z dnia 17 grudnia 2021 r. o dodatku ostonowym, nie było możliwości składania wniosków o wypłatę dodatku energetycznego w 2022, z zastrzeżeniem decyzji wydanych w 2021 roku. Wobec powyższego Gmina Solec-Zdrój wypłaciła dodatek energetyczny 1 beneficjentowi na kwotę 50,37 zł.

## **11.7 Oczyszczanie gminy, utrzymanie zieleni**

Zadania z zakresu utrzymania czystości miejsc ogólnodostępnej przestrzeni publicznej oraz utrzymania zieleni realizuje Referat Gospodarki Komunalnej. Prace polegają głównie na:

- 1) utrzymaniu czystości na terenach gminnych ( zbieranie, wywóz odpadów z koszy ulicznych);
- 2) oczyszczanie ulic, chodników, w okresie zimowym odśnieżanie, usuwanie gołoledzi pośniegowej;
- 3) utrzymaniu w należyłym stanie terenów zielonych i zadrzewienia, w tym realizacja planów wycinki i nasadzeń drzew, krzewów, bylin i roślin jednorocznych;
- 4) prowadzeniu bieżącej konserwacji i napraw urządzeń na placach zabaw, będących w zarządzie gminy;
- 5) utrzymaniu zieleni w pasie drogowym dróg gminnych oraz nadzorowaniu pracy sprzętu do konserwacji terenów zielonych (ciągnik, kosiarki, itp.)



## 11.8 Drogownictwo

Przez Gminę Solec-Zdrój przebiega droga krajowa o długości 5,83 km, drogi powiatowe mają długość 62,902 km, natomiast drogi gminne 99,160 km, w tym o nawierzchni bitumicznej 54,909 km, tłuczniowej 22,079 km, gruntowej 19,868 km, kostki brukowej 2,304 km.

Sieć drogowa o nawierzchni bitumicznej daje szansę szybkiego dotarcia do każdej miejscowości na terenie Gminy i w związku z tym zwiększa atrakcyjność gospodarczą gminy oraz pozwala na jej rozwój.

Zadania realizowane na infrastrukturze drogowej w 2022 roku obejmowały:

- remont dróg gminnych 15 490,50 zł
- remont dróg gminnych w ramach funduszu sołeckiego 185298,43 zł, odmulanie i konserwacja rowów przy drogach gminnych 25 242,70 zł
- wycinka drzew i krzewów przy drogach 5 000,00 zł
- praca koparki z wyrównywaniem kruszywa 9 830,77 zł w ramach Funduszu sołeckiego
- opinia geodezyjna w celu wyznaczenia drogi dojazdowej do gruntów rolnych w miejscowości Świniary 1 845,00 zł
- opracowanie dokumentacji projektowej na zadanie obejmujące modernizację dróg gminnych:
  - droga gminna Nr 384008T Sznury – Nowa Wieś – Gozyny
  - droga gminna Nr 384042T Solec-Zdrój – ul. Solna
  - droga gminna Nr 384031T Zborów – Studnisko
  - droga gminna Nr 384086T Wełnin do lasu
  - droga gminna Nr 384073T Kików – Zakamieniec
  - droga gminna Nr 384061T Włosnowice – Gościnniec
  - droga gminna Nr 384060T Włosnowice – Karna Góra
  - droga wewnętrzna – ul. Nad Stawem w Solcu-Zdroju
 za kwotę 41 000,00 zł
- opracowanie dokumentacji projektowej na zadanie obejmujące modernizację dróg:
  - droga wewnętrzna w m. Zagajów na dz. nr ewid.143 i 200 na odcinku o łącznej długości 445 mb.,
  - droga gminna nr 384084T Zagajów Podlesie na odcinku o dł. 285 mb.,
  - droga gminna nr 384010T Kików-Zagaje Kikowskie na odcinku o dł. 850 mb.,
  - droga gminna nr 384049T Żuków –Sieradzka na odcinku o dł. 320 mb.,
  - droga wewnętrzna w Sułkowie – Konary na odcinku o dł. 200 mb.,
  - droga wewnętrzna w m. Żuków na dz. nr ewid. 1079 na odcinku o dł. 140 mb.,
  - droga wewnętrzna w m. Zagaje Kikowskie na dz. nr ewid. 1079 na odcinku o dł. 140 mb.

- wykonanie okresowego przeglądu stanu technicznego dróg i mostów za kwotę 11 562,00 zł,
- zakup paliwa i materiałów do wykaszania poboczy i zimowego utrzymania dróg 34 802,15 zł.

## 12. Środowisko

### 12.1 Program Ochrony Środowiska

Program Ochrony Środowiska dla gminy Solec-Zdrój na lata 2017-2020 z perspektywą do roku 2024 przyjęty Uchwałą Rady Gminy w Solcu-Zdroju nr XXXII/182/2017 z 14 lipca 2017 roku (w dalszej części POŚ) jest podstawowym narzędziem prowadzenia polityki ochrony środowiska na terenie gminy. Realizacja zadań określonych w POŚ prowadzi do poprawy stanu środowiska naturalnego, efektywnego zarządzania środowiskiem, zapewni skuteczne mechanizmy chroniące środowisko przed degradacją, a także stwarza warunki dla wdrożenia wymagań obowiązujących w tym zakresie w przepisach prawa. Dokument zostanie zaktualizowany po uchwaleniu POŚ na szczeblu województwa i powiatu.

W POŚ wskazano następujące kierunki interwencji:

- 1) Ochrona klimatu i jakości powietrza.
- 2) Zagrożenie hałasem.
- 3) Gospodarowanie wodami.
- 4) Zasoby geologiczne.
- 5) Gospodarowanie odpadami i zapobieganie powstawaniu odpadów.
- 6) Zasoby przyrodnicze.
- 7) Zagrożenie poważnymi awariami.
- 8) Edukacja ekologiczna.

W każdym z kierunków określono cele średnio i krótkoterminowe oraz zadania własne i koordynowane, okres realizacji, jednostki odpowiedzialne, źródła finansowania, proponowane nakłady finansowe i wskaźniki monitoringu realizacji zadań. W przypadku części zadań wskazano inne niż Gmina jednostki odpowiedzialne np. WIOŚ w przypadku kontroli emisji hałasu do środowiska z obiektów działalności gospodarczej, zarządcy dróg w przypadku kontroli emisji hałasu do środowiska z drogi krajowej nr 79, stosowanie rozwiązań technicznych i organizacyjnych zapobiegających nadmiernej emisji hałasu do środowiska, WIOŚ w przypadku kontroli obecnych i potencjalnych źródeł promieniowania elektromagnetycznego, przedsiębiorcy w zakresie utrzymania poziomów elektromagnetycznego promieniowania poniżej dopuszczalnego lub co najwyżej na poziomie dopuszczalnym, Instytut Upraw Nawożenia i Gleboznawstwa oraz Główny Inspektorat Ochrony Środowiska w zakresie poprawy monitoringu jakości gleb, mieszkańcy w zakresie stosowania „dobrych praktyk rolniczych”, Wojewódzki Inspektor Sanitarny w Kielcach,

Wojewódzka Komenda Straży Pożarnej w Kielcach w przypadku prowadzenia rejestru zakładów zwiększonego ryzyka wystąpienia poważnych awarii przemysłowych (ZDR, ZZR). W przypadku niektórych zadań Gmina wskazana jest, jako jedna z jednostek odpowiedzialnych wraz z Lasami Państwowymi – dotyczy ochrony obszarów Natura 2000 na terenie województwa świętokrzyskiego poprzez ukierunkowanie ruchu turystycznego przyjaznego przyrodzie wraz z Gminą Busko-Zdrój w przypadku realizacji zadania: ochrona bioróżnorodności obszarów cennych przyrodniczo poprzez utworzenie edukacyjnej ścieżki rowerowej łączącej gminy uzdrowskie Busko-Zdrój i Solec-Zdrój, wraz z mieszkańcami w zakresie zadań mających na celu poprawę jakości powietrza np. wymiana pieców. W 2022 roku Gmina Solec-Zdrój realizowała następujące zadania własne określone w POŚ w poszczególnych kierunkach interwencji:

**W zakresie ochrony klimatu i jakości powietrza:**

Wdrażanie zapisów Planu Gospodarki Niskoemisyjnej, co opisano w rozdziale 6.2.

**W zakresie zagrożenia hałasem:**

- 1) Ochrona obszarów o korzystnym klimacie akustycznym poprzez uwzględnianie ich w miejscowych planach zagospodarowania przestrzennego.
- 2) Preferowanie niekonfliktowych lokalizacji obiektów usług przemysłowych.
- 3) Ograniczanie powstawania źródeł pól elektromagnetycznych na terenie gęstej zabudowy mieszkaniowej na etapie planowania przestrzennego oraz wprowadzanie zagadnienia pól elektromagnetycznych do miejscowych planów zagospodarowania przestrzennego.

**W zakresie zasobów geologicznych** zadanie ochrona zasobów złóż kopalin realizowane w zakresie gospodarki przestrzennej polega na ich uwzględnianiu w dokumentach planistycznych.

W granicach gminy Solec-Zdrój wyznaczono 4 obszary górnicze ustanowione w koncesjach dla przedsiębiorstw górniczych:

- 1) złoża wód leczniczych "Solec-Zdrój" - ujęcia "Szyb Solecki" i "Solec 2" (Karol) eksploatowane przez Uzdrowisko Solec-Zdrój M.Cz. Sztuk sp. j.
- 2) złoża wód leczniczych "Wełnin" - odwiert "Wełnin" i „Wełnin 4” – tworzące grupowe ujęcie "Wełnin-Malinowe" eksploatowane przez Malinowe Hotele sp. z o.o.
- 3) złoża wód leczniczych „Konstantynów” - odwiert „Konstantynów - K1”, które może być eksploatowane przez P.P.H. “VITALPOL”
- 4) złoża wód leczniczych „Dar Natury” – odwierty „Dar Natury” i „Dar Natury 2”, które mogą być eksploatowane przez „Mini Market” Bożena Babiarsz
- 5) oraz obszar górniczy kopalin pospolitych „Kików 1”. W przypadku złoża piasków „Kików 3” zatwierdzono dokumentację geologiczną w kategorii C<sub>1</sub>.

**W zakresie gospodarowania wodami** w ramach zadania pn. „Rozbudowa i modernizacja systemu zaopatrzenia w wodę gminy Solec-Zdrój” wybudowano wodociąg Włosnowice-Solec-Zdrój o dł. 3,5 km. Planowana jest także modernizacja ujęcia wody w Kikowie.

W ramach zadania „Rozbudowa sieci kanalizacji sanitarnej gminy Solec-Zdrój” wybudowano sieć kanalizacji sanitarnej na odcinku Strażnik – Piasek Mały o dł. 2,9 km wraz z pompownią

sieciową oraz 3 przydomowe przepompownie w tym jedna z monitoringiem. Rozbudowano sieć kanalizacji sanitarnej ciśnieniowej w miejscowości Zagajów o jedną przepompownie przydomową. Ponadto rozbudowano sieć kanalizacji sanitarnej grawitacyjnej oraz ciśnieniowej z jedną przepompownią przydomową na ul. Żeromskiego w Solcu-Zdroju o dł. 0,27 km i w Żukowie o dł. 0,24 km. Planowana jest rozbudowa sieci kanalizacji sanitarnej w miejscowościach Piasek Mały i Sułkowice w zależności od możliwości finansowania przedsięwzięć.

Celem średniookresowym realizacji ww. zadań jest osiągnięcie dobrego stanu ekologicznego wód pod względem jakościowym i ilościowym, celem krótkoterminowym poprawa jakości wód na terenie gminy. Wskaźniki monitoringu realizacji zadań stanowią % skanalizowania i zwodociągowania gminy, co opisano w rozdziałach 5.1 i 5.2.

Celem oceny zasobów wodnych w gminie od 2022 roku prowadzony jest monitoring hydrologiczno-chemiczny dwóch cieków. Na podstawie pomiarów stanu wody i odpowiadających jej przepływów zostanie oszacowana krzywa natężenia przepływu, która umożliwi szacowanie zasobów wodnych. Efektem analiz będą charakterystyki hydrologiczne oraz rozpoznanie reżimu hydrochemicznego np. naturalny, antropogeniczny cieków rzeka Rzoska i Struga Zborowska. Badania zaplanowano do roku 2026. Ich wykonawcą jest Uniwersytet Jagielloński z siedzibą w Krakowie.

**W zakresie gospodarki odpadami i zapobieganie powstawaniu odpadów** Gmina na bieżąco realizuje zadania własne wskazane w POŚ:

- 1) odbiór i zagospodarowanie odpadów komunalnych
- 2) egzekwowanie zapisów wynikających z ustawy o utrzymaniu czystości i porządku w gminie oraz regulaminu utrzymania czystości i porządku.

Celem średniookresowym ww. zadań jest minimalizacja ilości powstających odpadów na terenie gminy Solec-Zdrój, a celem krótkookresowym rozwój selektywnej zbiórki odpadów. Wskaźniki monitoringu realizacji zadań to: masa odebranych odpadów komunalnych i poziom recyklingu. Realizacja ww. zadań opisana została szczegółowo w rozdziale 5.

W 2022r. zrealizowano zadanie pn. Realizacja Programu usuwania wyrobów zawierających azbest na terenie Gminy Solec-Zdrój. Wskaźnikiem monitoringu realizacji zadania jest masa wyrobów przekazanych do utylizacji, w roku 2022 ilość ta wyniosła 168,6 Mg.

**W zakresie zasobów przyrodniczych** na etapie opracowania dokumentacji jest zadanie pn. Ochrona bioróżnorodności obszarów cennych przyrodniczo poprzez utworzenie edukacyjnej ścieżki rowerowej łączącej gminy uzdrowskie Busko-Zdrój i Solec-Zdrój. Zadanie to realizowane jest we współpracy z gminą Busko-Zdrój. Projekt polega m.in. na utworzeniu bezpiecznej ścieżki rowerowej o charakterze edukacyjno-dydaktycznym porządkującej ruch turystyczny pomiędzy gminami uzdrowskimi Busko-Zdrój i Solec-Zdrój. Trasa szlaku o nawierzchni bitumicznej długości 18,5 km przebiegać będzie przez tereny cenne przyrodniczo.

Gmina realizuje także zadanie pn. Bieżące i zrównoważone utrzymanie zieleni na terenie gminy Solec-Zdrój. W wyniku realizacji zadań inwestycyjnych m.in. zagospodarowanie parku zdrojowego i zagospodarowanie zbiornika retencyjno-rekreacyjnego i terenu przyległego na cele turystyczne w kolejnych latach przybędzie powierzchni zieleni urządzonej, co jest wskaźnikiem monitorowania realizacji tego zadania. Corocznie gmina podejmuje także działania mające na celu walkę ze szrotówkiem kasztanowcowiaczkiem. Zakupione w tym celu środki stosowane są celem ochrony kasztanowców rosnących na ul. 1 Maja i Kościelnej w Solcu-Zdroju.

**W zakresie edukacji ekologicznej** wskazanym w POŚ jest zadanie pn. Prowadzenie działań edukacyjnych dotyczących edukacji ekologicznej. W 2022 roku zrealizowano Program edukacji ekologicznej, w którym uczestniczyło 357 uczniów ze szkół podstawowych z terenu gminy. Tematyka programu dotyczyła ochrony zasobów wodnych i powietrza, zagrożeń dla zdrowia ludzi i środowiska w związku z niedoborami wody i zanieczyszczeniem powietrza oraz sposobów oszczędzania wody i walki ze smogiem. Działania w zakresie edukacji ekologicznej kierowane były zarówno do młodzieży i dzieci w wieku szkolnym oraz do pozostałych mieszkańców gminy. W ramach działań informacyjno-edukacyjnych publikowano artykuły w gazecie gminnej oraz zamieszczano informacje na stronach gminy. Edukacja ekologiczna prowadzona była także w placówkach oświatowych. W 2022r. zorganizowano zajęcia terenowe dla uczniów młodszych klas szkół podstawowych na terenie ogródka meteorologicznego. Oprócz części praktycznej przedstawiono uczniom także zagadnienia zmian klimatycznych oraz ich skutków. Działania mające na celu popularyzację problematyki związanej z ochroną środowiska i zasadami zrównoważonego rozwoju podejmowane są od wielu lat i służą kształtowaniu postaw proekologicznych. Od marca 2022r. funkcje edukacyjne i informacyjne zarówno dla mieszkańców jak i kuracjuszy pełni także ogródek meteorologiczny zlokalizowany na terenie strefy A ochrony uzdrowiskowej w Solcu-Zdroju.

## 12.2 Plan gospodarki niskoemisyjnej

Plan Gospodarki Niskoemisyjnej przyjęty uchwałą nr XX/101/2016 Rady Gminy w Solcu-Zdroju z dnia 25.05.2016 roku w sprawie przyjęcia wdrożenia Planu Gospodarki Niskoemisyjnej dla Gminy Solec-Zdrój (w dalszej części PGN) to dokument strategiczny, obejmujący działania, których celem jest poprawa jakości powietrza.

W 2022r. zakończono termomodernizację budynków użyteczności publicznej w ramach jednego z ważniejszych zadań inwestycyjnych wskazanych w PGN tj. Poprawa efektywności energetycznej budynków użyteczności publicznej. W ramach zadania przeprowadzono głęboką termomodernizację polegającą m.in. na modernizacji instalacji c.o. oraz kotłowni gazowej, modernizacji instalacji CWU oraz instalacji wody zimnej, wykonaniu docieplenia obiektu, w tym także izolacji fundamentów i ścian fundamentowych, wymianie zewnętrznej stolarki okiennej i drzwiowej oraz oświetlenia na energooszczędne

typu LED. Ponadto w trzech obiektach zamontowano ogniwa fotowoltaiczne i wykonano instalacje wentylacji mechanicznej z odzyskiem ciepła (przy budynku Urzędu Gminy wraz z gruntowym wymiennikiem ciepła). Celem zadania były działania na rzecz ochrony środowiska, w tym zwłaszcza ograniczenie niskiej emisji.

### **12.3 Projekt założeń do planu zaopatrzenia w ciepło, energię elektryczną i paliwa gazowe**

Projekt założeń do planu zaopatrzenia w ciepło, energię elektryczną i paliwa gazowe dla gminy Solec-Zdrój na lata 2021-2036 został przyjęty uchwałą nr XXXV/223/2022 Rady Gminy Solec-Zdrój z dnia 17 lutego 2022 roku w sprawie przyjęcia „Założeń do planu zaopatrzenia w ciepło, energię elektryczną i paliwa gazowe dla Gminy Solec-Zdrój na lata 2021-2036.” Celem opracowania jest analiza aktualnych potrzeb energetycznych i sposobu ich zaspokajania na terenie gminy, określenie prognozy oraz wskazanie źródeł pokrycia zapotrzebowania energii na kolejne 15 lat, czyli do 2036 roku z uwzględnieniem planowanego rozwoju gminy.

Projekt założeń zawiera:

- ocenę stanu aktualnego i przewidywanych zmian zapotrzebowania na ciepło, energię elektryczną i paliwa gazowe;
- przedsięwzięcia racjonalizujące użytkowanie ciepła, energii elektrycznej i paliw gazowych;
- możliwości wykorzystania istniejących nadwyżek i lokalnych zasobów paliw i energii z uwzględnieniem energii elektrycznej i ciepła wytwarzanych w instalacjach odnawialnego źródła energii, energii elektrycznej i ciepła użytkowego wytwarzanych w kogeneracji oraz zagospodarowania ciepła odpadowego z instalacji przemysłowych;
- możliwości stosowania środków poprawy efektywności energetycznej w rozumieniu art. 6 ust. 2 ustawy z dnia 20 maja 2016 r. o efektywności energetycznej;
- zakres współpracy z innymi gminami.

### **12.4 Czyste powietrze**

Gmina Solec-Zdrój na mocy porozumienia z dnia 16.12.2020 roku zawartego z Wojewódzkim Funduszem Ochrony Środowiska i Gospodarki Wodnej w Kielcach aktywnie włączyła się w realizację programu priorytetowego „Czyste powietrze”. W dniu 11.10.2022 roku Gmina Solec-Zdrój podpisała aneks do porozumienia dotyczący uruchomienia i prowadzenia punktu konsultacyjno-informacyjnego programu „Czyste Powietrze”. Program „Czyste Powietrze” to ogólnopolski program dofinansowania do wymiany starych pieców oraz docieplenia domów jednorodzinnych. Celem programu jest poprawa jakości powietrza oraz zmniejszenie gazów cieplarnianych poprzez wymianę źródeł ciepła i poprawę efektywności energetycznej budynków mieszkalnych jednorodzinnych. W 2022 roku

w ramach funkcjonowania punktu udzielano beneficjentom bezpłatnie pomocy przy wypełnianiu wniosków oraz przy rozliczaniu przyznanego dofinansowania. W 2022 roku zrealizowano 15 wniosków. W ramach realizacji punktu konsultacyjno-informacyjnego organizowano spotkania z mieszkańcami gminy Solec-Zdrój. Na bieżąco udzielano informacji o programie osobom zainteresowanym złożeniem wniosku w ramach programu „Czyste Powietrze”.

## 12.5 Centralna Ewidencja Emisyjności Budynków

Ustawą z dnia 28 października 2020r. o zmianie ustawy o wspieraniu termomodernizacji i remontów oraz niektórych innych ustaw (Dz.U. poz. 2127) utworzono Centralną Ewidencję Emisyjności Budynków (CEEB) i nałożono nowe obowiązki na właścicieli i zarządzających budynkami lub lokalami. Od 1 lipca 2021r. każdy właściciel lub zarządca budynku jest zobowiązany do złożenia w CEEB deklaracji dotyczącej źródeł ciepła i spalania paliw. Deklaracje można składać w formie elektronicznej lub papierowej do właściwego urzędu gminy. W okresie od 01.01.2022 r. do 31.12.2022 r. Gmina Solec-Zdrój przyjęła 1700 deklaracji, dotyczących źródeł ciepła i źródeł spalania paliw.

Celem stworzenia centralnej bazy jest poprawa jakości powietrza tj. likwidacja emisji substancji powodujących smog, jako głównej przyczyny zanieczyszczenia powietrza. CEEB stanowić będzie również narzędzie dla organów administracji centralnej i samorządowej do realizacji polityki niskoemisyjnej.

## 13. Polityka społeczna

### 13.1 Działania realizowane w ramach Gminnego Ośrodka Pomocy Społecznej

Gminny Ośrodek Pomocy Społecznej (GOPS) jest jednostką organizacyjną i budżetową Gminy Solec-Zdrój działa na podstawie: Uchwały Nr X/41/90 Gminnej Rady Narodowej w Solcu-Zdroju z dnia 22 kwietnia 1990 roku w sprawie utworzenia Ośrodka Pomocy Społecznej w Solcu-Zdroju oraz Statutu zatwierdzonego Uchwałą Rady Gminy w Solcu-Zdroju nr XXXVIII/215/2018 z dnia 9 lutego 2018 r. z późniejszymi zmianami.

Gminny Ośrodek Pomocy Społecznej w Solcu-Zdroju wg stanu na dzień 31.12.2022 r. na podstawie umowy o pracę zatrudniał 6 pracowników:

- Kierownik Ośrodka,
- Główny Księgowy,
- Trzech pracowników socjalnych
- Referent ds. świadczeń zabezpieczenia społecznego

Gminny Ośrodek Pomocy Społecznej w Solcu-Zdroju wg stanu na dzień 31.12.2022 r. na podstawie umowy zlecenie zatrudniał 15 pracowników:

- Informatyk
- 14 asystentów osobistych osoby niepełnosprawnej

Utrzymanie Gminnego Ośrodka Pomocy Społecznej w 2022 roku ogółem wyniosło 444 742,84 zł.

Plan finansowy Gminnego Ośrodka Pomocy Społecznej w Solcu-Zdroju w 2022 roku wynosił 10 098 226,00 zł wykonanie budżetu 9 503 763,50zł.

Środki finansowe na realizację zadań Gminnego Ośrodka Pomocy Społecznej w Solcu-Zdroju pochodziły z budżetu gminy, dotacji budżetu państwa na dofinansowanie zadań własnych, środków na zadania zlecone gminie, środków na zadanie Czyste Powietrze, środków z Funduszu Pomocy, środków Covidowych, środków z Funduszu Solidarnościowego. Zadania finansowane z budżetu gminy to kwota wykonania 530367,52 zł, natomiast zadania finansowane z pozostałych źródeł to kwota wykonania 8 973 395,98zł.

W 2022 roku głównym powodem korzystania ze świadczeń pomocy społecznej pozostawało ubóstwo, bezrobocie, niepełnosprawność wielodzietność i bezradność w sprawach opiekuńczo wychowawczych i prowadzeniu gospodarstwa domowego.

### **Świadczenia realizowane na podstawie ustawy o pomocy społecznej**

W celu osiągnięcia wyznaczonych celów określonych w ustawie o pomocy społecznej w 2022 roku Ośrodek Pomocy Społecznej udzielał pomocy w formie: finansowej, rzeczowej, usługowej, poradnictwa oraz pracy socjalnej. Kryterium dochodowe uprawniające do korzystania ze świadczeń pomocy społecznej wynosiło odpowiednio: dla osoby samotnie gospodarującej – 776 zł, dla osoby w rodzinie – 600 zł.

Wypłatano:

- Zasiłek stały dla 13 osób na kwotę 100 494,28zł,
- Zasiłek okresowy dla 11 osób na kwotę 11 498,75zł,
- Zasiłek celowy w tym specjalny zasiłek celowy dla 6 osób na kwotę 1 450,00 zł
- Opłata za pobyt 4 podobiecznych w Domu Pomocy Społecznej na kwotę 95 103,56 zł,
- Składki na ubezpieczenie zdrowotne od zasiłków stałych dla 12 osób na kwotę 8 624,70 zł,
- Dożywianie w ramach programu wieloletniego „ Posiłek w szkole i w domu „, w tym:
  - zasiłki celowe na żywności w tym również zasiłki w zamian za dożywianie w szkołach dla 97 osób na kwotę 51 970,30 zł,
  - zakup posiłku dla 86 uczniów w szkołach na kwotę 62 036,60 zł

### **Praca socjalna**

W 2022 roku pracą socjalną objęte zostały wszystkie rodziny korzystające z usług Ośrodka, w tym wyłącznie pracą socjalną 106 rodzin. W 2022 roku praca socjalna w środowiskach była świadczona m. in. w zakresie wspierania w uzyskaniu pomocy ze strony



właściwych organów, instytucji i organizacji (pomoc w wypełnianiu wniosków, informowanie o różnych uprawnieniach, pomoc w ustaleniu niepełnosprawności, kontakt telefoniczny), poradnictwa wychowawczego, rodzinnego i zawodowego.

### **Przeciwdziałanie przemocy w rodzinie**

W roku 2022 Gminny Ośrodek Pomocy Społecznej w Solcu-Zdroju koordynował działania związane z procedurą „Niebieskiej Karty” (Przewodniczącym Zespołu jest pracownik socjalny) Zespół Interdyscyplinarny realizuje działania określone w gminnym programie przeciwdziałania przemocy w rodzinie oraz ochrony ofiar przemocy w rodzinie.

Dane statystyczne za okres sprawozdawczy tj. 01.01.2022r. - 31.12.2022r.

Liczba posiedzeń Zespołu – 4

Liczba prowadzonych spraw – 21, w tym:

- z roku 2021 – 7
- z roku 2022 – 14

Zakończone sprawy – 13, w tym:

- z roku 2021 – 7
- z roku 2022 – 6

Zakończenie procedury nastąpiło na skutek ustania przemocy i zrealizowania planu pomocy.

Sprawy w trakcie realizacji – 8, w tym:

- w 2 rodzinach – 2 procedury Niebieskiej Karty
- w 1 rodzinie – 3 procedury Niebieskiej Karty.

Liczba założonych w 2022 roku Niebieskich Kart – 17 w 12 rodzinach.

Liczba posiedzeń Grup Roboczych – 27

Liczba sporządzonych Niebieskich Kart C – 8

Liczba sporządzonych Niebieskich Kart D – 10

W roku 2022 w sprawie dwóch rodzin Zespół złożył do Prokuratury Rejonowej w Busku Zdroju zawiadomienie o występowaniu przemocy. Nie zostały one jeszcze rozpatrzone.

W sprawie jednej rodziny Gminny Zespół Interdyscyplinarny w Solcu-Zdroju zawiadomił Sąd Rejonowy w Busku- Zdroju Wydział III Rodzinny i Nieletnich o założeniu przez Szkołę Podstawową w Solcu-Zdroju Niebieskiej Karty, w której osobą dotkniętą przemocą jest małoletnie dziecko. W tej sprawie Sąd ograniczył rodzicom władzę rodzicielską poprzez nadzór kuratora.

### **Rodziny zastępcze**

W 2022 r. GOPS współfinansował pobyt 1 dziecka w rodzinie zastępczej (dziecko pochodzi z terenu innej gminy, natomiast na terenie gminy Solec-Zdrój przebywa jego opiekun prawny). Koszt zadania wyniósł – 1 205,72 zł.

### **Zadania wynikające z ustawy o świadczeniach opieki zdrowotnej finansowanych ze środków publicznych**

W 2022 r. w tutejszym GOPS prawo do świadczeń opieki zdrowotnej przyznano decyzją administracyjną 4 osobom – 4 decyzje.

#### **Dodatek węglowy**

Dodatek węglowy jest to jednorazowe świadczenie socjalne w wysokości 3000,00 zł, które było wypłacane dla gospodarstw domowych. Jak sama nazwa wskazuje dotacja ta wspomogła te gospodarstwa domowe, które są ogrzewane węglem bądź paliwem węgl pochodnym. Dodatek węglowy został wprowadzony specjalnie w roku 2022 w obliczu kryzysu energetycznego. Świadczenie to było przyznawane na mocy przepisów ustawy z dnia 5 sierpnia 2022 r. o dodatku węglowym.

Ośrodek wypłacił 994 dodatków na kwotę 2 982 000,00 zł.

#### **Dodatek dla gospodarstw domowych z tytułu wykorzystania niektórych źródeł ciepła jest to jednorazowe świadczenie socjalne w wysokości:**

- 3 000 zł– w przypadku, gdy głównym źródłem ciepła jest kocioł na paliwo stałe zasilany peletem drzewnym lub innym rodzajem biomasy, z wyłączeniem drewna kawałkowego,
- 1 000 zł– w przypadku, gdy głównym źródłem ciepła jest kocioł na paliwo stałe, kominek, koza, ogrzewacz powietrza, trzon kuchenny, piecokuchnia albo piec kaflowy, zasilane drewnem kawałkowym,
- 500 złotych– w przypadku, gdy głównym źródłem ciepła jest kocioł gazowy zasilany skroplonym gazem LPG,
- 2 000 złotych – w przypadku, gdy głównym źródłem ciepła jest kocioł olejowy

Ośrodek wypłacił łącznie 62 dodatki (pelet, drewno, gaz, inny rodzaj biomasy) na kwotę 107 500,00 zł

#### **Jednorazowe świadczenie 300 zł dla obywateli Ukrainy**

Jest to świadczenie dla osób, które po 24 lutego 2022 r. przybyli do Rzeczypospolitej Polskiej w związku z działaniami wojennymi prowadzonymi na terytorium tego państwa przysługuje im pomoc w postaci jednorazowego świadczenia pieniężnego w wysokości 300 zł na osobę, przeznaczonego na utrzymanie, w szczególności na pokrycie wydatków na żywność, odzież, obuwie, środki higieny osobistej oraz opłaty mieszkaniowe.

Gminny Ośrodek Pomocy Społecznej w 2022r. wypłacił 170 świadczeń na kwotę 51 000,00 zł. Koszty obsługi wyniosły 1 020,00 zł.

### **Świadczenie pieniężne (40 zł) za zakwaterowanie i wyżywienie obywatela Ukrainy**

Świadczenie pieniężne za zapewnienie zakwaterowania i wyżywienia uchodźcom z Ukrainy jest przyznawane na podstawie art. 13 ustawy o pomocy obywatelom Ukrainy w związku z konfliktem zbrojnym na terytorium tego państwa. Wysokość świadczenia wynosi 40 zł za osobę za jeden dzień, przy czym świadczenie to obejmuje zapewnienie zarówno koszty zakwaterowania jak i wyżywienia. Środki wypłacane są „z dołu”, a więc za okres zakwaterowania i wyżywienia, który już upłynął. Ośrodek dokonuje weryfikacji warunków zakwaterowania i wyżywienia oraz prawdziwości danych zawartych we wniosku o świadczenie. Gminny Ośrodek Pomocy Społecznej w 2022r. przyjął 89 wniosków o świadczenie pieniężne (40 zł) za zakwaterowanie i wyżywienie obywatela Ukrainy, wnioskodawcom została wypłacona kwota 408 480,00 zł za łącznie 10 212 dni i 391 obywateli Ukrainy. Koszt obsługi wyniósł 2 656,00zł.

### **Wydawanie zaświadczeń do programu "Czyste Powietrze"**

Gminny Ośrodek Pomocy Społecznej w Solcu- Zdroju w związku z wejściem w życie dnia 1 października 2020 r. ustawy z dnia 14 sierpnia 2020 r. o zmianie ustawy o biokomponentach i biopaliwach ciekłych oraz niektórych innych ustaw (wprowadzającej nowe regulacje w zakresie obowiązku wydawania przez wójtów, burmistrzów, prezydentów miast zaświadczeń dla osób fizycznych, które zamierzają składać wnioski o przyznanie dofinansowania z Narodowego Funduszu Ochrony Środowiska i Gospodarki Wodnej lub z wojewódzkich funduszy ochrony środowiska i gospodarki wodnej) wydaje takie zaświadczenia dla mieszkańców Gminy Solec- Zdrój. W 2022r. zostało wydane 76 zaświadczeń.

### **Świadczenia wychowawcze (500+)**

W 2022 r. świadczenie wychowawcze zostało wypłacone 495 rodzinom dla 915 dzieci. Koszt zadania w 2022 r. łącznie wyniósł 2 129 255,21 zł, w tym 7 002,21 zł to koszty obsługi, które od 1 stycznia 2022 r. wynosiły 0,33 % otrzymanej dotacji.

### **Świadczenia rodzinne**

Gminny Ośrodek Pomocy Społecznej w Solcu-Zdroju na realizację zadania zleconego Gminie z zakresu administracji rządowej w zakresie świadczeń rodzinnych, funduszu alimentacyjnego wydatkował kwotę 2 084 697,03 zł. Kwota 2050324,34 zł została przekazana przez Wojewodę, kwota 34 372,69 zł przez Urząd Gminy w Solcu-Zdroju ze środków odzyskanych od dłużników alimentacyjnych.

Według danych na dzień 31.12.2022 r. świadczenia rodzinne oraz należne do niego dodatki pobierało 150 rodzin.

### **Fundusz alimentacyjny**

Na podstawie Ustawy z dnia 7 września 2007 o pomocy osobom uprawnionym do alimentów. Ośrodek Pomocy Społecznej w okresie od 1 stycznia do 31 grudnia 2022 r. wypłacił świadczenia dla 19 rodzin na ogólną kwotę 110 268,34 zł.

### **Składki ubezpieczeń zdrowotnych od świadczeń rodzinnych**

W roku 2022 Ośrodek opłacał składki zdrowotne za 25 osób pobierających świadczenia rodzinne niepodlegających ubezpieczeniu z innego tytułu na łączną kwotę 53 121,79 zł. W/w środki to dotacja na zadania zlecone.

### **Decyzje do Środowiskowego Domów Samopomocy dla osób z zaburzeniami psychicznymi w Świniarach**

W roku 2022 w sprawie realizacji zadania publicznego w zakresie kierowania do Środowiskowego Domu Samopomocy w Świniarach Gminny Ośrodek Pomocy Społecznej w Solcu-Zdroju wydał 36 decyzji, w tym mieszkańcom Gminy Solec-Zdrój

### **Program „Asystent osobisty osoby niepełnosprawnej”**

Gminny Ośrodek Pomocy Społecznej w Solcu-Zdroju realizował również Program „Asystent osobisty osoby niepełnosprawnej, który był adresowany do osób niepełnosprawnych posiadających orzeczenie o znacznym lub umiarkowanym stopniu niepełnosprawności. Wsparciem w ramach tego programu objęte zostały 22 osoby oraz zatrudniono 14 asystentów osobistych osoby niepełnosprawnej. Na realizację tego działania wykorzystano łącznie 390728,05 zł z środków z Solidarnościowego Funduszu Wsparcia Osób Niepełnosprawnych.

### **Dodatek osłonowy**

Gminny Ośrodek Pomocy Społecznej w Solcu-Zdroju w 2022 roku realizował kluczowy element Tarczy Inflacyjnej, która miała zniwelować rosnące ceny energii, gazu i żywności tzw. dodatek osłonowy. Jako podstawę przy ubieganiu się o dodatek osłonowy przyjmowany był dochód w rozumieniu art. 3 pkt 1 ustawy z dnia 28 listopada 2003 r. o świadczeniach rodzinnych, zatem chodziło o dochód netto uzyskany przez daną osobę. Dodatek przysługiwał gospodarstwom domowym, w których przeciętne miesięczne dochody netto nie przekraczały 2 100,00 zł w gospodarstwie jednoosobowym lub 1 500,00 zł na osobę w gospodarstwie wieloosobowym. Ośrodek wypłacił 243 dodatki na kwotę 776 662,83 zł.

### **Współpraca z instytucjami**

Gminny Ośrodek Pomocy Społecznej oprócz działań prowadzonych na rzecz społeczności lokalnej Gminy, w ramach swojej działalności, w roku 2022 współpracował z wieloma instytucjami i organizacjami pozarządowymi. Wśród najważniejszych podmiotów, z którymi prowadzona jest regularna współpraca należą w szczególności:

- Komisariat Policji w Solcu-Zdroju
- szkoły na terenie Gminy
- Gminna Komisja Rozwiązywania Problemów Alkoholowych
- Powiatowy Urząd Pracy w Busku
- Ośrodek Zdrowia w Solcu-Zdroju
- KRUS i Zakład Ubezpieczeń Społecznych
- Powiatowe Centrum Pomocy Rodzinie w Busku- Zdroju
- sołtysi
- Caritas Diecezji Kieleckiej
- Parafia Rzymskokatolicka pw. Św. Mikołaja w Solcu-Zdroju

### **13.2 Program profilaktyki i rozwiązywania problemów alkoholowych**

Podmiotem inicjującym realizację zadań z zakresu profilaktyki w sferze uzależnień w Gminie Solec – Zdrój jest Gminna Komisja Rozwiązywania Problemów Alkoholowych. W celu zwiększenia dostępności pomocy terapeutycznej dla osób uzależnionych i ich rodzin został utworzony na terenie Gminy punkt konsultacyjny czynny w każdy poniedziałek w godzinach od 8.00 do 11.00. Punkt konsultacyjny mieści się w Urzędzie Gminy w Solcu – Zdroju.

Największy udział wydatków ze środków alkoholowych przeznacza się corocznie na wspieranie działań kulturalnych, sportowych i rekreacyjnych, m.in. przeprowadzenie imprez promujących zdrowy i trzeźwy tryb życia (konkursy, festyny, imprezy edukacyjne, sportowe, zajęcia pozalekcyjne. W ubiegłym roku na realizację w/w zadań wydatkowano kwotę 146364,30 zł.

Zadania realizowane w ramach przeciwdziałania patologiom wśród dzieci i młodzieży to przede wszystkim spektakle profilaktyczne i widowiska o tematyce uzależnień organizowane w placówkach oświatowych z terenu gminy oraz w Gminnym Centrum Kultury. Co roku w Gminnym Centrum Kultury organizowane są półkolonie i zajęcia w czasie ferii zimowych z programem profilaktyki uzależnień. Inną kategorią wydatków są wydatki związane z funkcjonowaniem gminnej komisji rozwiązywania problemów alkoholowych, opłaty za opinie biegłych, szkolenia członków komisji, delegacje. W ramach realizacji uchwalanego corocznie Gminnego Programu Profilaktyki i Rozwiązywania Problemów Alkoholowych Gmina zakupuje literaturę fachową oraz ulotki i materiały informacyjno – edukacyjne o tematyce uzależnień.

W 2022 roku na realizację Programu wydatkowano kwotę 172 614,30 zł.

Ze środków uzyskanych przez gminę z tytułu udzielonych zezwoleń na sprzedaż alkoholu, w 2022 roku sfinansowane zostały następujące wydatki:

- 62 000,00 zł – dotacja dla Gminnego Centrum Kultury w Solcu – Zdroju na organizację imprez promujących zdrowy i trzeźwy tryb życia, sportowych (konkursy, festyny, imprezy edukacyjne, zajęcia pozalekcyjne) oraz półkolonii i ferii zimowych,
- 28 206,29 zł – dotacja dla Gminnego Klubu Sportowego VITALPOL Solec – Zdrój na prowadzenie treningów piłki nożnej dla dzieci i młodzieży z programem profilaktyki uzależnień,
- 2 034,00 zł – prowadzenie Gminnej Komisji Rozwiązywania Problemów Alkoholowych,
- 8 870,00 zł - prowadzenie Punktu Konsultacyjnego,
- 15 346,00 zł zakup materiałów profilaktycznych i literatury fachowej oraz organizacja spektakli profilaktycznych,
- 56 158,01 zł - organizacja imprezy z elementami profilaktyki uzależnień pn. „Powitanie wakacji”.

Na dzień 31 grudnia 2022 roku 27 podmiotów posiadało zezwolenie na sprzedaż napojów alkoholowych.

### 13.3 Program przeciwdziałania narkomanii

Używanie substancji psychoaktywnych przez dzieci, młodzież i osoby dorosłe w naszym kraju oraz psychospołeczne skutki skupione wokół tego stają się coraz bardziej widoczne. Problem ten dotyczy coraz młodszej grupy wiekowej. Używanie środków psychoaktywnych współegzystuje z zachowaniami destrukcyjnymi zagrażającymi zdrowiu i życiu.

Na terenie Gminy Solec – Zdrój nie funkcjonuje żadna wyspecjalizowana placówka leczenia, której zadaniem było by pomaganie w jakiegokolwiek formie osobom używającym, nadużywającym czy też eksperymentującym ze środkami psychoaktywnymi.

W roku 2022 do Punktu Konsultacyjnego oraz Gminnej Komisji Rozwiązywania Problemów Alkoholowych nie zgłosiła się żadna osoba ani członek rodziny, w związku z podejrzeniem o zażywanie narkotyków.

Działania zrealizowane w 2022 roku w ramach programu były działaniami profilaktyki uniwersalnej, adresowanymi do grupy niskiego ryzyka. Profilaktyka ta ma dwa podstawowe cele: promocję zdrowego stylu życia, a przez to zmniejszenie zachowań ryzykownych.

W placówkach oświatowych na terenie gminy realizowane były szkolne programy profilaktyczne. Elementem tych programów były zagadnienia związane z narkotykami i wszelkiego rodzaju używkami. W każdej ze szkół na część etatu zatrudniony jest pedagog szkolny. Służy on pomocą nauczycielom w realizacji w/w programów, a także podejmuje samodzielne działania adresowane do uczniów i rodziców. W ciągu roku szkolnego w każdej ze szkół oraz w Gminnym Centrum Kultury zapraszani są przedstawiciele policji, którzy

przeprowadzają z dziećmi i młodzieżą pogadanki na temat uzależnień i bezpieczeństwa. Ze środków przeznaczonych na przeciwdziałanie narkomanii gmina zakupuje także pakiety materiałów dotyczących dopalaczy. Materiały te przekazywane są do szkół i rozdawane uczniom oraz rodzicom.

### 13.4 Program współpracy z organizacjami pozarządowymi

Wieloletni program współpracy Gminy Solec – Zdrój z organizacjami pozarządowymi oraz innymi podmiotami prowadzącymi działalność pożytku publicznego na lata 2021 – 2024 przyjęty został Uchwałą Nr XXI/125/2020 Rady Gminy Solec-Zdrój z dnia 25 września 2020 roku po przeprowadzeniu konsultacji z organizacjami pozarządowymi i podmiotami wymienionymi w art. 3 ust. 3 ustawy z dnia 24 kwietnia 2003 roku o działalności pożytku publicznego i o wolontariacie.

W 2022 roku (zarówno na początek, jak i na koniec roku) w gminie funkcjonowało 14 organizacji pozarządowych, w tym 13 stowarzyszeń i 1 klub sportowy.

Organizacje pozarządowe, które funkcjonowały na terenie gminy:

- Stowarzyszenie Społeczno – Kulturalne SOLEC – ZDRÓJ,
- Ochotnicza Straż Pożarna w Kikowie,
- Ochotnicza Straż Pożarna w Świniarach,
- Ochotnicza Straż Pożarna w Piestrzcu,
- Ochotnicza Straż Pożarna w Solcu – Zdroju,
- Ochotnicza Straż Pożarna w Zborowie,
- Stowarzyszenie Na Rzecz Potrzebujących „Wielki Grosz” przy Domu Pomocy Społecznej w Zborowie,
- Stowarzyszenie Koła Gospodyń Wiejskich Wsi Kików,
- Stowarzyszenie „Nasze Sułkowice”,
- Towarzystwo Przyjaciół Ziemi Soleckiej,
- Młodzi Dla Wsi Zagajów,
- Stowarzyszenie „Klub Seniora” w Solcu – Zdroju,
- Gminny Klub Sportowy „VITALPOL” Solec – Zdrój,
- Koło Gospodyń Wiejskich w Piestrzcu.

W ramach współpracy Gmina zleciła organizacjom pozarządowym zadania z zakresu:

- pomocy społecznej:  
Prowadzenie na terenie Gminy Solec – Zdrój ośrodka wsparcia dla osób z zaburzeniami psychicznymi w formie środowiskowego domu samopomocy.  
Umowa na udzielenie dotacji została podpisana z Caritas Diecezji Kieleckiej. Całkowity koszt zadania wyniósł 812 634,20 zł.
- wspierania i upowszechniania kultury fizycznej i sportu:  
Popularyzowanie gry w piłkę nożną wśród dzieci, młodzieży i dorosłych, szkolenia, współzawodnictwo, udział w rozgrywkach piłkarskich na szczeblu lokalnym i regionalnym,

zakup odzieży, obuwia i sprzętu do uprawiania sportu oraz bieżące utrzymanie stadionu sportowego w Solcu – Zdroju. Umowa na udzielenie dotacji została podpisana z Gminnym Klubem Sportowym „VITALPOL” Solec – Zdrój. Całkowity koszt zadania wyniósł 49 570,66 zł,

- upowszechniania kultury, sztuki, ochrony dóbr kultury i tradycji:  
Przygotowanie i udostępnienie cyklu wystaw dotyczących Solca – Zdroju i jego mieszkańców. Dotacja dla Stowarzyszenia Społeczno – Kulturalnego „SOLEC – ZDRÓJ” w kwocie 10 500,00 zł,  
Zorganizowanie warsztatów pn. „Kultywowanie tradycji bożonarodzeniowych wśród seniorów i mieszkańców gminy” oraz zorganizowanie warsztatów tworzenia ozdób wielkanocnych dla mieszkańców gminy. Dotacja dla Stowarzyszenia Klub Seniora w Solcu – Zdroju w wysokości 2 500,00 zł.
- ochrony zabytków:  
Realizacja zadania pn.: „Prace restauratorskie zabytkowego ogrodu terenu przykościelnego w zespole Kościoła parafialnego w Świniarach” 13 000,00 zł,
- działania na rzecz osób niepełnosprawnych:  
Organizacja Wojewódzkiego Turnieju Tańca Zborów 2022. Dotacje przyznano Stowarzyszeniu „Wielki Grosz” przy Domu Pomocy Społecznej w Zborowie – 2 000,00 zł.

### 13.5 Programy polityki zdrowotnej

Jednostki samorządu terytorialnego opracowują, wdrażają, realizują i finansują programy polityki zdrowotnej. W 2022 roku Gmina Solec – Zdrój realizowała program polityki zdrowotnej, który uzyskał opinię Prezesa Agencji Technologii Medycznych i Taryfikacji. Program ten obejmował rehabilitację leczniczą mieszkańców.

„Program rehabilitacji leczniczej mieszkańców Gminy Solec – Zdrój na lata 2022-2023” jest uzupełnieniem świadczeń rehabilitacyjnych finansowanych ze środków Narodowego Funduszu Zdrowia. Program w 2022 roku został w sfinansowany ze środków budżetu Gminy Solec – Zdrój (50 000,00 zł). W ramach uczestnictwa w programie pacjenci mogli skorzystać z następujących rodzajów zabiegów:

- ✓ jonoforeza
- ✓ prądy diadynamiczne
- ✓ prądy interferencyjne
- ✓ laser
- ✓ sollux
- ✓ TENS
- ✓ ultradźwięki
- ✓ masaż klasyczny całościowy kręgosłupa



- ✓ masaż klasyczny częściowy
- ✓ krioterapia miejscowa
- ✓ elektrostymulacja
- ✓ pole magnetyczne (magnetronik)
- ✓ galwanizacja
- ✓ kinezyterapia.

Poprzez zwiększenie dostępności do zabiegów rehabilitacyjnych na terenie Gminy Solec – Zdrój jej mieszkańcy mieli możliwość skorzystania z 10 – dniowych cykli terapeutycznych, co z kolei przyczyniło się do usunięcia bądź ograniczenia procesów chorobowych oraz zminimalizowania procesów bólowych i zapalnych. W znacznym stopniu nastąpił wzrost komfortu życia pacjentów, a w wielu przypadkach dochodziło do prewencji rentowej – uczestnicy Programu przebywający na zwolnieniach lekarskich z powodu schorzeń narządu ruchu bądź po urazach, szybciej powracali do zdrowia, a co za tym idzie również do pracy. Zniesienie objawów bólowych pozwoliło pacjentom na powrót do sprawnego funkcjonowania w życiu codziennym oraz zmobilizowało ich do dalszej pracy nad poprawą stanu swojego zdrowia.

W programie wzięło udział 128 osób. Cykl zabiegowy wynosił 10 dni po 5-6 zabiegów dziennie. Koszt realizacji Programu w 2022 roku to 50 000,00 zł.

## 14. Ochrona zdrowia

W 2022 roku w gminie funkcjonowały następujące podmioty ambulatoryjnej opieki zdrowotnej:

- Przychodnia „ESKULAP” w Solcu – Zdroju, ul. 1 Maja 14, 28-131 Solec – Zdrój.

W 2022 roku Przychodnia „ESKULAP” realizowała:

- w ramach umowy z Narodowym Funduszem Zdrowia:
  - POZ,
  - Specjalistyczną opiekę ambulatoryjną – poradnia ginekologiczno – położnicza,
  - Program profilaktyczny chorób układu krążenia,
  - Program profilaktyczny raka szyjki macicy,
  - Świadczenia pielęgnacyjne i opiekuńcze w ramach opieki długoterminowej.

W gminie Solec – Zdrój zarówno na początku, jak i pod koniec 2022 roku funkcjonowały 2 apteki.

## 15. Sport i turystyka

W skład infrastruktury sportowej Gminy Solec – Zdrój, służącej zaspokajaniu potrzeb z zakresu kultury fizycznej mieszkańców wchodzi:

1. Hala sportowa: W 2013 roku przy budynku Zespołu Szkół w Solcu – Zdroju została wybudowana pełnowymiarowa nowoczesna hala sportowa. Wymiar Sali sportowej umożliwia wykonywanie ćwiczeń oraz rozgrywek w piłce siatkowej, koszykowej i ręcznej oraz w tenisie ziemnym. Podział Sali kurtynami pozwala na prowadzenie zajęć sportowych jednocześnie dla kilku grup. Obiekt wyposażony jest w trybuny dla około 200 osób. Komunikację z budynkiem Szkoły Podstawowej i Gimnazjum zapewniają 2 łączniki. Obok budynku hali powstało także boisko wielofunkcyjne ze sztuczną nawierzchnią.
2. Stadion sportowy w Solcu – Zdroju – pełnowymiarowe boisko trawiaste do piłki nożnej wraz z zapleczem technicznym.
3. Boisko wielofunkcyjne przy budynku Zespołu Publicznych Placówek Oświatowych w Zborowie. Boisko o wymiarach 20m x 40m, ze sztuczną nawierzchnią.
4. Boiska wiejskie w miejscowościach: Kików, Zagajów, Włosnowice, Piestrec, Świniarach, Wełninie.
5. Siłownie plenerowe obejmujące zespół zewnętrznych urządzeń do ćwiczeń fizycznych dla dzieci, młodzieży i dorosłych. Siłownie zlokalizowane są w miejscowościach: Magierów, Wełnin, Solec – Zdrój, Kików, Zborów, Piasek Mały, Zagajów, Zagaje Kikowskie, Sułkowice, Zielonki.

Na terenie Gminy staraniami władz, Gminnego Centrum Kultury oraz innych jednostek organizowane są imprezy sportowe, m.in.:

- Bieg Mikołajowy,
- Wyścig Kolarski im. Andrzeja Imosy,
- Europejski Tydzień Sportu,
- Turniej FIFA.

## 16. Oświata

W roku 2022 Gmina Solec-Zdrój była organem prowadzącym dla Szkoły Podstawowej w Solcu-Zdroju i Samorządowego Przedszkola w Solcu-Zdroju funkcjonujących w Zespole Szkół w Solcu-Zdroju oraz Szkoły Podstawowej w Zborowie i Punktu Przedszkolnego w Zborowie funkcjonujących w Zespole Publicznych Placówek Oświatowych w Zborowie. W roku szkolnym 2021/2022 (stan na 01.01.2022) do jednostek oświatowych działających na terenie Gminy Solec-Zdrój uczęszczało 510 dzieci. Natomiast w roku szkolnym 2022/2023 (stan na 30.09.2022) w placówkach oświatowych było 486 dzieci.

Liczba dzieci uczęszczająca do placówek oświatowych na terenie Gminy Solec-Zdrój

| Nazwa placówki     | Liczba dzieci w szkole podstawowej | Liczba dzieci w oddziałach przedszkolnych | Liczb oddziałów | Średnia liczba dzieci w oddziale |
|--------------------|------------------------------------|---|-----------------|----------------------------------|
| Stan na 01.01.2022 |                                    |   |                 |                                  |

| Nazwa placówki                         | Liczba dzieci w szkole podstawowej | Liczba dzieci w oddziałach przedszkolnych | Liczb oddziałów | Średnia liczba dzieci w oddziale |
|--|------------------------------------|---|-----------------|----------------------------------|
| Szkoła Podstawowa w Solcu-Zdroju       | 226                                | 25  | 11              | 23                               |
| Szkoła Podstawowa w Zborowie           | 155                                | 16  | 9               | 19                               |
| Samorządowe Przedszkole w Solcu-Zdroju |                                    | 69  | 3               | 23                               |
| Punkt Przedszkolny w Zborowie          |                                    | 19  | 1               | 19                               |
| <b>RAZEM</b>                           | <b>381</b>                         | <b>129</b>                                | <b>24</b>       | <b>21</b>                        |
| Stan na 30.09.2022                     |                                    |   |                 |                                  |
| Szkoła Podstawowa w Solcu-Zdroju       | 203                                | 24  | 10              | 23                               |
| Szkoła Podstawowa w Zborowie           | 149                                | 16  | 9               | 18                               |
| Samorządowe Przedszkole w Solcu-Zdroju |                                    | 70  | 3               | 23                               |
| Punkt Przedszkolny w Zborowie          |                                    | 24  | 1               | 24                               |
| <b>RAZEM</b>                           | <b>352</b>                         | <b>134</b>                                | <b>23</b>       | <b>21</b>                        |

### Zatrudnienie

W roku 2022 (stan na 30.09.2022 r) w placówkach oświatowych zatrudnionych było ogółem 72 osoby w przeliczeniu na etaty 62,11 w tym:

- nauczyciele 53 osoby w przeliczeniu na etaty 44,61
- pracownicy administracji i obsługi 19 osób w przeliczeniu na etaty 17,50.

Liczba nauczycieli w Gminie Solec-Zdrój według stopni awansu zawodowego na 30.09.2022 roku przedstawiała się następująco:

- nauczyciele dyplomowani – 39 osób
- nauczyciele mianowani – 7 osób
- nauczyciele początkujący – 7 osób

W szkołach pracują nauczyciele, którzy posiadają odpowiednie kwalifikacje do nauczania danego przedmiotu.

W roku 2022 z placówek oświatowych, dla których organem prowadzącym jest Gmina Solec-Zdrój na emeryturę odeszło 4 osoby – 1 pracownik obsługi i 3 nauczycieli.

### Osiągnięcia uczniów w konkursach

W roku 2022 kilkunastu uczniów ze szkół podstawowych z Gminy Solec-Zdrój przystąpiło do wojewódzkich konkursów przedmiotowych lub ogólnopolskich olimpiad. Pięciu z nich zdobyło następujące tytuły:

- laureat Wojewódzkiego Konkursu Przedmiotowego z Języka Angielskiego oraz finalista Wojewódzkiego Konkursu Przedmiotowego z Geografii – uczeń SP Solec-Zdrój
- finalista Wojewódzkiego Konkursu Przedmiotowego z Języka Angielskiego - uczeń SP Solec-Zdrój
- finalista Wojewódzkiego Konkursu Przedmiotowego z Fizyki – uczeń SP w Zborowie
- finalista Wojewódzkiego Konkursu Przedmiotowego z Chemii – uczeń SP w Zborowie
- laureat Wojewódzkiego Konkursu Przedmiotowego z Biologii – uczeń SP w Zborowie

### **Dowóz uczniów do szkół**

Gmina Solec-Zdrój realizując obowiązek wynikający z przepisów prawa oświatowego zapewniła dowóz dzieci do szkół oraz opiekę podczas przewozu. W tym celu podpisano umowę z przewoźnikiem na dowóz i odwóz dzieci do szkół z terenu Gminy Solec-Zdrój w formie zakupu biletów miesięcznych. W roku 2022 około 253 dzieci stanowiących 61 % wszystkich uczniów, dojeżdżało do szkoły zorganizowanym przez gminę środkiem transportu publicznego. Ponadto dowożono 7 dzieci niepełnosprawnych do specjalnego ośrodka szkolno- wychowawczego oraz zrefundowano rodzicowi koszty dowozu dziecka niepełnosprawnego do specjalnego ośrodka. W 2022 roku Gmina wydatkowała na dowóz uczniów do szkół 286 539,00 zł.

### **Dotacja celowa na zakup podręczników**

W 2022 roku dzięki otrzymanej dotacji celowej z budżetu państwa w wysokości 31 255,12 zł szkoły podstawowe (Solec-Zdrój i Zborów) zakupiły podręczniki, materiały edukacyjne i materiały ćwiczeniowe. Podręczniki oraz materiały udostępniane są bezpłatnie dla wszystkich uczniów szkół podstawowych.

### **Stypendia o charakterze motywacyjnym**

Uczniowie gminnych szkół podstawowych otrzymują stypendia o charakterze motywacyjnym w formie jednorazowego stypendium za wyniki w nauce oraz osiągnięcia artystyczne i sportowe. Stypendia są przyznawane przez Wójta Gminy Solec-Zdrój. W roku 2022 stypendium za wybitne osiągnięcia w nauce otrzymało 10 uczniów oraz finalistów wojewódzkich konkursów przedmiotowych w wysokości od 350 do 450 zł. Na realizację tego zadania przeznaczono kwotę 3 800,00 zł.

Gmina Solec-Zdrój pomaga również młodym mieszkańcom gminy w zdobywaniu wyższego wykształcenia poprzez wypłatę stypendiów dla studentów I, II i III roku studiów publicznych szkół wyższych, którzy nie ukończyli 25 roku życia. Stypendium przyznaje się osobom, które uzyskały na świadectwie ukończenia szkoły średniej średnią ocen, co najmniej 4,5 lub

w semestrze akademickim poprzedzającym złożenie wniosku uzyskały średni wynik z zaliczeń i egzaminów, co najmniej 4,5. W 2022 roku 8 studentów z terenu Gminy Solec-Zdrój uzyskało stypendium w kwocie po 300,00 zł miesięcznie. Na realizację tego zadania przeznaczono łącznie 9 900,00 zł.

### **Stypendia o charakterze socjalnym**

Na podstawie art. 90b ustawy o systemie oświaty Gmina Solec-Zdrój przyznaje pomoc materialną o charakterze socjalnym w postaci stypendiów i zasiłków szkolnych dla uczniów zamieszkałych na terenie gminy. W 2022 roku otrzymali ją uczniowie w rodzinach, których dochód na jedną osobę nie przekroczył 600 zł netto. W okresie styczeń – czerwiec 2022 roku stypendium socjalne otrzymało 40 uczniów, w okresie wrzesień – grudzień 2022 roku 38 uczniów. Zasiłek szkolny otrzymało 2 uczniów. W roku 2022 na stypendia i zasiłki szkolne wydatkowano kwotę 81 691,60 zł. Pomoc ta była finansowana w 90 % ze środków budżetu państwa i 10% ze środków budżetu gminy.

### **Wydatki na oświatę**

Wydatki Gminy Solec-Zdrój na oświatę w 2022 roku wyniosły 6 864 780,73 zł, z czego 4409546,00 zł (64 %) pokryte zostało z subwencji oświatowej, 448 273,52 zł (7 %) z dotacji celowych i Funduszu Pomocy natomiast kwota 2 006 961,21 zł (29 %) ze środków własnych Gminy Solec-Zdrój.

### **Realizacja projektów w szkołach**

W roku 2022 Gmina Solec-Zdrój dwa razy (wiosna i jesień) uczestniczyła w przedsięwzięciu Ministra Edukacji i Nauki pod nazwą „**Poznaj Polskę**”. W każdej sesji zorganizowano po 8 wycieczek, w których udział wzięło około 340 uczniów klas I-III oraz IV-VIII Szkoły Podstawowej w Solcu-Zdroju oraz Szkoły Podstawowej w Zborowie. Na ten cel otrzymano łącznie dotację w kwocie 67 032,00 zł. Wkład własny finansowy w wysokości 16 758,00 zł został zapewniony z wpłat rodziców. Całkowity koszt zadania wyniósł 83 790,00 zł.

Przedsięwzięcie miało na celu uatrakcyjnienie procesu edukacyjnego dzieci i młodzieży poprzez umożliwienie im poznawania Polski, jej środowiska przyrodniczego, tradycji, zabytków kultury i historii oraz osiągnięć polskiej nauki.

Dzięki temu młodzież naszych szkół miała okazję odwiedzić Centrum Nauki i Zmysłów WOMA! w Krakowie, historyczny zespół miasta Kraków, Zamek Królewski na Wawelu, kopalnię soli „Wieliczka”, historyczny zespół architektoniczno-krajobrazowy miasta Sandomierz wraz z Muzeum Okręgowym w Sandomierzu, kopalnię soli w Bochni, Zagrodę Felicji Curyłowej w Zalipiu, Muzeum Budownictwa Ludowego w Sanoku, Jezioro Solińskie i Zaporę, historyczny zespół miasta Zamość i Muzeum Zamojskie w Zamościu, Warszawę - historyczny Zespół Miasta z Traktem Królewskim i Wilanowem, Muzeum Powstania

Warszawskiego, Centrum Nauki Kopernik, Zespół zabytkowych cmentarzy wyznaniowych na Powązkach, Zamek Królewski w Warszawie, Muzeum Historyczno-Archeologiczne w Ostrowcu Świętokrzyskim i Rezerwat Krzemionki, Żywe Muzeum Porcelany w Ćmielowie, Lublin – historyczny zespół.

W roku 2022 biblioteka szkolna w Szkole Podstawowej w Solcu-Zdroju otrzymała dofinansowanie zadania polegającego na rozwijaniu zainteresowań dzieci i młodzieży przez promowanie i wspieranie rozwoju czytelnictwa wśród dzieci i młodzieży, realizowanego w ramach priorytetu 3 „Zakup nowości wydawniczych do placówek wychowania przedszkolnego, bibliotek szkolnych i pedagogicznych” **Narodowego Programu Rozwoju Czytelnictwa 2.0 na lata 2021 – 2025.**

Dofinansowanie w kwocie 12 000 zł wraz z wkładem własnym szkoły 3 000 zł, czyli łącznie 15000 zł zostało przeznaczone na zakup nowych pozycji książkowych (508 szt.) i zorganizowanie w bibliotece kąca dla najmłodszych oraz realizację działań promujących czytelnictwo.

## 17. Gminne Centrum Kultury

Na terenie Gminy Solec-Zdrój działa jedna samorządowa instytucja kultury – Gminne Centrum Kultury w Solcu – Zdroju (GCK), które służy rozwijaniu i zaspokajaniu potrzeb i aspiracji kulturalnych społeczeństwa poprzez tworzenie i upowszechnianie różnych dziedzin kultury oraz sztuki amatorskiej, upowszechnianie czytelnictwa oraz ochrony dziedzictwa kultury.

W strukturach GCK działają: Gminna Biblioteka Publiczna, Punkt Informacji Turystycznej, Sala Widowiskowa, w której funkcjonuje Kino, Kawiarenka Cooltura – obecnie nieczynna w związku z pracami rewitalizacyjnymi nad Zalewem w Solcu – Zdroju. Gminne Centrum Kultury w Solcu – Zdroju w 2022r. organizowało zajęcia dla dzieci, młodzieży, osób dorosłych oraz seniorów. GCK organizowało oraz współorganizowało wydarzenia kulturalne, których odbiorcami byli mieszkańcy Gminy oraz turyści i kuracjusze. GCK stara się sprostać potrzebom mieszkańców i kuracjuszy w zakresie potrzeb kulturalnych realizując wiele przedsięwzięć.

GCK prowadzi zajęcia stałe oraz zapewnia zagospodarowanie dzieciom i młodzieży czasu wolnego od nauki szkolnej. W 2022r. Odbywały się między innymi zajęcia plastyczne, muzyczne, taneczne, fitness, programowania, warsztaty teatralne.

W okresie wolnym od nauki szkolnej, tj. ferie, wakacje GCK zapewnia zagospodarowanie czasu wolnego dzieci i młodzieży organizując dodatkowe zajęcia o różnorodnej tematyce. Są to zajęcia prowadzone na miejscu oraz wycieczki.

GCK organizowało i współorganizowało liczne wydarzenia kulturalne. Imprezy plenerowe: Piknik Rodzinny na stadionie w Solcu – Zdroju, Dożynki Gminne, Powitanie Wakacji na deptaku; wystawy lokalnych artystów członków Klubu Seniora, Małgorzaty Negi, uczestników zajęć plastycznych oraz Stefani Wójcik; konkursy: Festiwal Stołów Wigilijnych,

Rodzinny Konkurs na Szopkę Bożonarodzeniową, „Moja Kartka Wilkanocna”, „Pierwsze oznaki wiosny”, konkurs przy Przeglądzie Kolęd i Pastorałek, konkurs przy Festiwalu Muzyki Akordeonowej „Harmonia Zdrowia i Muzyki”; wydarzenia w Sali Widowiskowej: Międzygminny Przegląd Kolęd i Pastorałek, Spotkanie z Mikołajem, Obchody 11 listopada, Koncert muzyki filmowej, Koncert w ramach Międzynarodowego Festiwalu Muzycznego im. Krystyny Jarmoz w Busku-Zdroju, Koncert Chopinowski, Stand Up - Daniel Midas, Koncert z okazji Dnia Kobiet, Koncert z okazji Dnia Matki, Koncert Pieśni Patriotycznej, Koncert – Deszczowe Lipce, Koncert Boarte Piano Trio, Dzień Dziecka z elementami profilaktyki uzależnień, Animacje dla dzieci, XIII Ogólnopolski Festiwal Muzyki Akordeonowej „Harmonia Zdrowia i Muzyki, Akademie i wydarzenia okolicznościowe organizowane przez Szkołę w Solcu-Zdroju, Wielka Orkiestra Świątecznej Pomocy, Teatr Ciut Frapujący spektakl „Koncert Jubileuszowy”, akademie i wydarzenia okolicznościowe organizowane przez Szkołę w Solcu-Zdroju.

Sala Widowiskowa pełni także funkcję kina, gdzie wyświetlane są seanse. Kino miało w 2022r. 10 572 widzów i wyświetlono w nim 72 filmy.

W strukturach Gminnego Centrum Kultury w Solcu – Zdroju funkcjonuje Gminna Biblioteka Publiczna. Zasoby Biblioteki stale się powiększają. Stan księgozbioru na koniec 2022r. Wyniósł 10 857 książek. W Bibliotece odbywają się różne spotkania tematyczne, Biblioteka bierze udział w ogólnopolskich i międzynarodowych akcjach takich jak: Narodowe Czytanie, Europejskie Dni Dziedzictwa czy Noc Bibliotek.

GCK zawarło umowę z Biblioteką Narodową wdrażającą w naszej bibliotece program Alma. Tym samym przyłączyliśmy się do zintegrowanego systemu zarządzania zasobami bibliotek. Jest to kolejny etap budowy platformy ogólnokrajowej sieci bibliotecznej. Jesteśmy pierwszą biblioteką w powiecie buskim, która przystąpiła do tego projektu, który jest realizowany w ramach wieloletniego programu „Narodowy Program Rozwoju Czytelnictwa 2.0. na lata 2021–2025”.

W Bibliotece mieści się Punkt Informacji Turystycznej, który służył kuracjom i turystom wsparciem przy wyborze atrakcji turystycznych, pomaga w znalezieniu noclegu czy środków komunikacji między poszczególnymi miejscowościami. Punkt Informacji Turystycznej w 2022r. odwiedziło 1143 osób.

## **18. Realizacja uchwał Rady Gminy Solec-Zdrój**

W 2022 roku Rada Gminy Solec-Zdrój obradowała i podejmowała rozstrzygnięcia w sprawach należących do jej kompetencji na 10 sesjach (w tym 3 nadzwyczajnych), podczas których podjęła 56 uchwał. W posiedzeniach Rady Gminy czynnie uczestniczyli: Wójt Gminy Solec-Zdrój, Skarbnik Gminy, Kierownicy poszczególnych Referatów, pracownicy merytoryczni urzędu oraz w zależności od omawianych tematów inne zaproszone osoby. Protokoły ze wszystkich posiedzeń oraz podjęte na nich uchwały udostępniono publikując je w Biuletynie Informacji Publicznej Urzędu Gminy Solec-Zdrój.

W 2022 roku Rada Gminy Solec-Zdrój podjęła łącznie 56 uchwał. Część uchwał stanowiły akty podejmowane corocznie. Były to:

- uchwały w sprawie Wieloletniej Prognozy Finansowej oraz w sprawie budżetu Gminy;
- Program opieki nad zwierzętami bezdomnymi oraz zapobiegania bezdomności zwierząt na terenie gminy Solec-Zdrój w 2022 roku”;
- Gminny Program Profilaktyki i Rozwiązywania Problemów Alkoholowych;
- uchwała przedłużająca działalność Punktu Przedszkolnego w Zborowie.

Jednym z najczęściej poruszanych na sesjach Rady obszarów były sprawy finansowe. Przyjęta uchwała budżetowa gminy Solec-Zdrój na 2022r. w trakcie realizacji wymagała wprowadzenia korekt. W tym celu podjęto osiem uchwał zmieniających jej zapisy. Niektóre wprowadzone zmiany budżetowe wymagały również poprawek Wieloletniej Prognozy Finansowej. Przyjęto cztery uchwały zmieniające uchwałę w sprawie WPF na lata 2022 – 2032.

Ponadto, Radni podjęli uchwałę obniżającą z kwoty 74,05 zł za 1 dt do kwoty 50,00 zł za 1 dt wysokość ceny 1 dt żyta, co pozwoliło na obniżenie podatku rolnego. Zaktualizowano również listę inkasentów poboru opłaty uzdrowskiej oraz przyjęto program polityki zdrowotnej pod nazwą "Program rehabilitacji leczniczej mieszkańców Gminy Solec-Zdrój na lata 2022 – 2023", a także uchwałę w sprawie przyjęcia „Założeń do planu zaopatrzenia w ciepło, energię elektryczną i paliwa gazowe dla Gminy Solec-Zdrój na lata 2021-2036”. Prócz tego, podjęto uchwałę zwiększającą ekwiwalent pieniężny dla strażaków ratowników jednostek Ochotniczych Straż Pożarnych działających na terenie gminy.

#### **W 2022 roku Rada Gminy Solec-Zdrój podjęła następujące uchwały:**

1. **XXXIV/214/2022** w sprawie przyjęcia Gminnego Programu Przeciwdziałania Przemocy w Rodzinie oraz Ochrony Ofiar Przemocy w Rodzinie  
Uchwała weszła w życie z dniem podjęcia. Przyjęty program przyczynił się do usprawnienia systemu przeciwdziałania przemocy i towarzyszących mu innych dysfunkcji w rodzinie.
2. **XXXIV/215/2022** w sprawie wyznaczenia miejsca do prowadzenia handlu w piątki i soboty przez rolników i ich domowników oraz wprowadzenia regulaminu korzystania  
Uchwała została opublikowana w Dzienniku Urzędowym Województwa Świętokrzyskiego w dniu 2 lutego 2022r. pod poz. 477 i obowiązuje od 17 lutego 2022r.
3. **XXXIV/216/2022** w sprawie Wieloletniej Prognozy Finansowej Gminy Solec-Zdrój na lata 2022 – 2032  
Uchwała weszła w życie z dniem podjęcia. WPF realizowany był zgodnie z przyjętymi zapisami.



4. **XXXIV/217/2022** w sprawie uchwalenia budżetu Gminy na 2022 rok  
Uchwała została opublikowana w Dzienniku Urzędowym Województwa Świętokrzyskiego w dniu 2 lutego 2022r. pod poz. 478 i weszła w życie z dniem ogłoszenia z mocą obowiązującą od 1 stycznia 2022 roku. Budżet realizowany był zgodnie z podjętą uchwałą.
5. **XXXV/218/2023** w sprawie zmiany Uchwały Nr XXXIII/207/2021 z dnia 30 grudnia 2021r. w sprawie przyjęcia „Gminnego Programu Profilaktyki i Rozwiązywania Problemów Alkoholowych na 2022 rok w Gminie Solec – Zdrój”  
Uchwała weszła w życie z dniem podjęcia. Zgodnie z jej zapisami zwiększono planowaną kwotę wydatków na 2022 rok z zakresu przeciwdziałania alkoholizmowi.
6. **XXXV/219/2022** w sprawie przyjęcia programu polityki zdrowotnej pn. "Program rehabilitacji leczniczej mieszkańców Gminy Solec-Zdrój na lata 2022 – 2023"  
Uchwała weszła w życie z dniem podjęcia. Program miał na celu rehabilitację, poprawę jakości leczenia bólu oraz monitorowanie skuteczności tego leczenia i był realizowany zgodnie z przyjętymi zapisami.
7. **XXXV/220/2022** w sprawie przyjęcia „Programu opieki nad zwierzętami bezdomnymi oraz zapobiegania bezdomności zwierząt na terenie gminy Solec-Zdrój w 2022 roku”  
Uchwała została opublikowana w Dzienniku Urzędowym Województwa Świętokrzyskiego w dniu 21 lutego 2022r. pod poz. 763. Przyjęty program obowiązywał od 8 marca 2022r.
8. **XXXV/221/2022** w sprawie Wieloletniej Prognozy Finansowej Gminy Solec-Zdrój na lata 2022 – 2032  
Uchwała weszła w życie z dniem podjęcia. WPF realizowany był zgodnie z przyjętymi zapisami.
9. **XXXV/222/2022** w sprawie zmiany budżetu Gminy na 2022 rok  
Uchwała weszła w życie z dniem podjęcia i została opublikowana w Dzienniku Urzędowym Województwa Świętokrzyskiego w dniu 21 lutego 2022r. pod poz. 764. Budżet realizowany był zgodnie z podjętą uchwałą.
10. **XXXV/223/2022** w sprawie przyjęcia „Założeń do planu zaopatrzenia w ciepło, energię elektryczną i paliwa gazowe dla Gminy Solec-Zdrój na lata 2021-2036”  
Uchwała weszła w życie z dniem podjęcia. Przyjęty program stanowił analizę aktualnych potrzeb energetycznych i sposobu ich zaspokajania na terenie gminy oraz wskazywał źródła pokrycia zapotrzebowania energii z uwzględnieniem planowanego rozwoju gminy.
11. **XXXVI/224/2022** w sprawie określenia wzoru wniosku o wypłatę dodatku energetycznego  
Uchwała została opublikowana w Dzienniku Urzędowym Województwa Świętokrzyskiego w dniu 5 kwietnia 2022r. pod poz. 1405. Wzór wniosku o wypłatę energetycznego obowiązywał od 20 kwietnia 2022r.
12. **XXXVI/225/2022** w sprawie przyjęcia Gminnego Programu Profilaktyki i Rozwiązywania Problemów Alkoholowych oraz Przeciwdziałania Narkomanii w Gminie Solec – Zdrój na 2022 rok

Uchwała weszła w życie z dniem 1 kwietnia 2022 roku. Program realizowany był zgodnie z podjętą uchwałą.

13. **XXXVI/226/2022** w sprawie określenia szczegółowych zasad, sposobu i trybu umarzania, odraczania terminu spłaty oraz rozkładania na raty należności pieniężnych mających charakter cywilnoprawny przypadających gminie Solec-Zdrój, jak również jednostkom podległym, oraz wskazania organu do tego uprawnionego  
Uchwała została opublikowana w Dzienniku Urzędowym Województwa Świętokrzyskiego w dniu 5 kwietnia 2022r. pod poz. 1406 i obowiązywała od 20 kwietnia 2022r.
14. **XXXVI/227/2022** w sprawie zmiany budżetu Gminy na 2022 rok  
Uchwała weszła w życie z dniem podjęcia i została opublikowana w Dzienniku Urzędowym Województwa Świętokrzyskiego w dniu 5 kwietnia 2022r. pod poz. 1407.  
Budżet realizowany był zgodnie z podjętą uchwałą.
15. **XXXVI/228/2022** w sprawie zmiany załącznika do uchwały w sprawie uchwalenia „Programu usuwania azbestu i wyrobów zawierających azbest z terenu Gminy Solec-Zdrój na lata 2015-2032”  
Uchwała weszła w życie z dniem podjęcia. Dzięki niej możliwe było dofinansowanie z środków własnych gminy transportu i utylizacji płyt azbestowych do kwoty 40 000,00 zł/rok.
16. **XXXVII/229/2022** w sprawie zmiany budżetu Gminy na 2022 rok  
Uchwała weszła w życie z dniem podjęcia i została opublikowana w Dzienniku Urzędowym Województwa Świętokrzyskiego w dniu 27 kwietnia 2022r. pod poz. 1679.  
Budżet realizowany był zgodnie z podjętą uchwałą.
17. **XXXVIII /230/2022** w sprawie udzielenia Wójtowi Gminy Solec-Zdrój wotum zaufania  
Uchwała weszła w życie z dniem podjęcia. Po zakończeniu debaty nad Raportem o stanie gminy, Rada Gminy udzieliła wotum zaufania Wójtowi Gminy Solec-Zdrój.
18. **XXXVIII/231/2022** w sprawie udzielenia absolutorium Wójtowi Gminy Solec-Zdrój z tytułu wykonania budżetu Gminy za 2021 rok  
Uchwała weszła w życie z dniem podjęcia. Radni Gminy Solec-Zdrój udzielili Wójtowi Gminy absolutorium z tytułu wykonania budżetu Gminy za 2021 rok.
19. **XXXVIII/232/2022** w sprawie przyjęcia regulaminu dotyczącego zasad i trybu korzystania z obiektów i urządzeń użyteczności publicznej – gminnych placów rekreacyjnych zlokalizowanych na terenie Gminy Solec - Zdrój  
Uchwała została opublikowana w Dzienniku Urzędowym Województwa Świętokrzyskiego w dniu 29 czerwca 2022r. pod poz. 2333. Przyjęty regulamin obowiązuje od 14 lipca 2022r. i nakłada na osoby korzystające z obiektów obowiązek stosowania określonych norm i zasad zachowania.
20. **XXXVIII/233/2022** w sprawie ustalenia wysokości ekwiwalentu pieniężnego dla strażaka ratownika Ochotniczej Straży Pożarnej z terenu Gminy Solec-Zdrój

Uchwała została opublikowana w Dzienniku Urzędowym Województwa Świętokrzyskiego w dniu 29 czerwca 2022r. pod poz. 2334. Ekwiwalent w ustalonej wysokości obowiązuje od 14 lipca 2022r.

21. **XXXVIII/234/2022** w sprawie uchwalenia regulaminu korzystania z toalet publicznych zlokalizowanych na terenie Gminy Solec-Zdrój

Uchwała została opublikowana w Dzienniku Urzędowym Województwa Świętokrzyskiego w dniu 29 czerwca 2022r. pod poz. 2335. Przyjęty regulamin obowiązuje od 14 lipca 2022r. Umożliwia zapewnienie porządku i utrzymanie odpowiedniej estetyki miejsca oraz jego właściwego stanu technicznego.

22. **XXXVIII/235/2022** w sprawie bonifikat od opłat za przekształcenie prawa użytkowania wieczystego nieruchomości w prawo własności nieruchomości

Uchwała została opublikowana w Dzienniku Urzędowym Województwa Świętokrzyskiego w dniu 29 czerwca 2022r. pod poz. 2336. Przyjęte warunki udzielania bonifikat obowiązują od 14 lipca 2022r.

23. **XXXVIII/236/2022** w sprawie określenia zasad udzielania i rozmiaru obniżek tygodniowego obowiązkowego wymiaru godzin zajęć dla nauczycieli pełniących funkcje kierownicze oraz określenia tygodniowego obowiązkowego wymiaru godzin zajęć nauczycieli niewymienionych w art. 42 ust. 3 ustawy z dnia 26 stycznia 1982 r. Karta Nauczyciela

Uchwała została opublikowana w Dzienniku Urzędowym Województwa Świętokrzyskiego w dniu 29 czerwca 2022r. pod poz. 2337. Uwzględnia wymiar godzin zajęć pedagoga specjalnego i obowiązuje od 1 września 2022r.

24. **XXXVIII/237/2022** w sprawie zmiany uchwały w sprawie utworzenia Punktu Przedszkolnego w Zborowie

Uchwała weszła w życie z dniem podjęcia. Na mocy tej uchwały działalność Punktu Przedszkolnego w Zborowie została przedłużona do dnia 31 sierpnia 2023 roku.

25. **XXXVIII/238/2022** w sprawie zmiany uchwały w sprawie uchwalenia regulaminu udzielania pomocy materialnej o charakterze socjalnym dla uczniów zamieszkałych na terenie Gminy Solec-Zdrój

Uchwała została opublikowana w Dzienniku Urzędowym Województwa Świętokrzyskiego w dniu 29 czerwca 2022r. pod poz. 2338. Przyjęty regulamin obowiązuje od 1 września 2022r.

26. **XXXVIII/239/2022** w sprawie określenia średniej ceny jednostki paliwa w Gminie Solec-Zdrój na rok szkolny 2022/2023

Uchwała została opublikowana w Dzienniku Urzędowym Województwa Świętokrzyskiego w dniu 29 czerwca 2022r. pod poz. 2339. Przyjęta uchwałą średnia cena paliwa obowiązywała od 14 lipca 2022r.

27. **XXXVIII/240/2022** w sprawie Wieloletniej Prognozy Finansowej Gminy Solec-Zdrój na lata 2022 – 2032

Uchwała weszła w życie z dniem podjęcia. WPF realizowany był zgodnie z przyjętymi zapisami.

28. **XXXVIII/241/2022** w sprawie zmiany budżetu Gminy na 2022 rok

Uchwała weszła w życie z dniem podjęcia i została opublikowana w Dzienniku Urzędowym Województwa Świętokrzyskiego w dniu 29 czerwca 2022r. pod poz. 2340. Budżet realizowany był zgodnie z podjętą uchwałą.

29. **XXXIX/242/2022** w sprawie udzielenia dotacji celowej na prace restauratorskie zabytkowego ogrodzenia terenu przykościelnego w zespole kościoła parafialnego w Świniarach

Uchwała weszła w życie z dniem podjęcia. Umowa o udzielenie dotacji celowej została zawarta w dniu 4 października 2022r.

30. **XXXIX/243/2022** o zmianie uchwały Nr XXXVI/225/2022 Rady Gminy Solec-Zdrój z dnia 31 marca 2022r. w sprawie przyjęcia Gminnego Programu Profilaktyki i Rozwiązywania Problemów Alkoholowych oraz Przeciwdziałania Narkomanii w Gminie Solec – Zdrój na 2022 rok

Uchwała weszła w życie z dniem podjęcia. Program realizowany był zgodnie z podjętą uchwałą.

31. **XXXIX/244/2022** o zmianie uchwały w sprawie opłaty uzdrowskiej, określenia inkasentów, wysokości stawek opłaty uzdrowskiej oraz zasad jej poboru na obszarze uzdrowiska Solec-Zdrój

Uchwała została opublikowana w Dzienniku Urzędowym Województwa Świętokrzyskiego w dniu 27 września 2022r. pod poz. 3213 i obowiązuje od 12 października 2022r.

32. **XXXIX/245/2022** w sprawie Wieloletniej Prognozy Finansowej Gminy Solec-Zdrój na lata 2022 – 2032

Uchwała weszła w życie z dniem podjęcia. WPF realizowany był zgodnie z przyjętymi zapisami.

33. **XXXIX/246/2022** w sprawie zmiany budżetu Gminy na 2022 rok

Uchwała weszła w życie z dniem podjęcia i została opublikowana w Dzienniku Urzędowym Województwa Świętokrzyskiego w dniu 27 września 2022r. pod poz. 3214. Budżet realizowany był zgodnie z podjętą uchwałą.

34. **XXXIX/247/2022** w sprawie wyrażenia zgody na dokonanie zamiany nieruchomości pomiędzy Gminą Solec-Zdrój a Powiatem Buskim

35. Uchwała weszła w życie z dniem podjęcia, a umowa zamiany została podpisana 14 grudnia 2022 roku. Przedmiotowa zamiana umożliwiła obu stronom umowy w sposób właściwy realizować zadania własne nałożone ustawami.

36. **XL/248/2022** w sprawie zmiany budżetu Gminy na 2022 rok

Uchwała weszła w życie z dniem podjęcia i została opublikowana w Dzienniku Urzędowym Województwa Świętokrzyskiego w dniu 4 października 2022r. pod poz. 3354. Budżet realizowany był zgodnie z podjętą uchwałą.

37. **XLI/249/2022** w sprawie wyrażenia zgody na zawarcie porozumienia Gminy Solec-Zdrój z Gminą Busko-Zdrój, Powiatem Buskim, Gminą Kazimierza Wielka, Powiatem Kazimierskim, Gminą Pińczów oraz Gminą Wiślica  
Uchwała weszła w życie z dniem podjęcia. Porozumienie, o którym mowa w uchwale zostało podpisane.
38. **XLI/250/2022** w sprawie przyjęcia Gminnego Programu Profilaktyki i Rozwiązywania Problemów Alkoholowych oraz Przeciwdziałania Narkomanii w Gminie Solec – Zdrój na 2023 rok  
Uchwała weszła w życie z dniem podjęcia. Program realizowany był zgodnie z podjętą uchwałą.
39. **XLI/251/2022** w sprawie ustalenia stawki za 1 km przebiegu pojazdu, uwzględnianej przy obliczaniu zwrotu rodzicom kosztów przewozu dzieci, młodzieży, uczniów oraz rodziców  
Uchwała została opublikowana w Dzienniku Urzędowym Województwa Świętokrzyskiego w dniu 29 listopada 2022r. pod poz. 4101 i obowiązuje od 14 grudnia 2022r.
40. **XLI/252/2022** o zmianie uchwały w sprawie ustalenia regulaminu określającego wysokość stawek oraz szczegółowe warunki przyznawania nauczycielom dodatków: motywacyjnego, funkcyjnego i za warunki pracy oraz niektóre inne składniki wynagrodzenia, a także wysokość oraz szczegółowe zasady przyznawania i wypłacania dodatku mieszkaniowego  
Uchwała została opublikowana w Dzienniku Urzędowym Województwa Świętokrzyskiego w dniu 29 listopada 2022r. pod poz. 4102 i obowiązuje od 1 września 2022r.
41. **XLI/253/2022** sprawie określenia wysokości stawek podatku od nieruchomości  
Uchwała została opublikowana w Dzienniku Urzędowym Województwa Świętokrzyskiego w dniu 29 listopada 2022r. pod poz. 4103 i weszła w życie z dniem 1 stycznia 2023 roku.
42. **XLI/254/2022** w sprawie obniżenia średniej ceny skupu żyta dla obliczenia wysokości podatku rolnego na 2023 rok  
Uchwała została opublikowana w Dzienniku Urzędowym Województwa Świętokrzyskiego w dniu 29 listopada 2022r. pod poz. 4104 i obowiązuje od 1 stycznia 2023 roku.
43. **XLI/255/2022** o zmianie uchwały w sprawie opłaty uzdrowiskowej, określenia inkasentów, wysokości stawek opłaty uzdrowiskowej oraz zasad jej poboru na obszarze uzdrowiska Solec-Zdrój  
Uchwała została opublikowana w Dzienniku Urzędowym Województwa Świętokrzyskiego w dniu 29 listopada 2022r. pod poz. 4105. Została zmieniona uchwałą przyjętą na XLII Nadzwyczajnej Sesji Rady Gminy Solec-Zdrój w dniu 12 grudnia 2022 roku.
44. **XLI/256/2022** sprawie określenia wysokości stawek podatku od środków transportowych  
Uchwała została opublikowana w Dzienniku Urzędowym Województwa Świętokrzyskiego w dniu 29 listopada 2022r. pod poz. 4106 i obowiązuje od 1 stycznia 2023 roku.
45. **XLI/257/2022** sprawie Wieloletniej Prognozy Finansowej Gminy Solec-Zdrój na lata 2022 – 2032

Uchwała weszła w życie z dniem podjęcia. WPF realizowany był zgodnie z przyjętymi zapisami.

46. **XLI/258/2022** sprawie zmiany budżetu Gminy na 2022 rok

Uchwała weszła w życie z dniem podjęcia i została opublikowana w Dzienniku Urzędowym Województwa Świętokrzyskiego w dniu 29 listopada 2022r. pod poz. 4107. Budżet realizowany był zgodnie z podjętą uchwałą.

47. **XLI/259/2022** sprawie zarządzenia poboru podatku rolnego, leśnego i od nieruchomości w drodze inkasa, ustanowienia inkasentów i wysokości wynagrodzenia za inkaso

Uchwała została opublikowana w Dzienniku Urzędowym Województwa Świętokrzyskiego w dniu 29 listopada 2022r. pod poz. 4108 i obowiązuje od 14 grudnia 2022r.

48. **XLII/260/2022** o zmianie uchwały w sprawie opłaty uzdrowskiej, określenia inkasentów, wysokości stawek opłaty uzdrowskiej oraz zasad jej poboru na obszarze uzdrowiska Solec-Zdrój

Uchwała została opublikowana w Dzienniku Urzędowym Województwa Świętokrzyskiego w dniu 14 grudnia 2022r. pod poz. 4796 i weszła w życie z dniem 1 stycznia 2023 roku.

49. **XLIII/261/2022** sprawie zabezpieczenia środków finansowych, jako wkładu własnego na realizację przewozów autobusowych o charakterze użyteczności publicznej w ramach „Funduszu rozwoju przewozów autobusowych o charakterze użyteczności publicznej”

Uchwała weszła w życie z dniem podjęcia. Gmina zabezpieczyła w budżecie środki finansowe na pokrycie wkładu własnego na organizację transportu zbiorowego na terenie gminy Solec-Zdrój w 2023 roku.

50. **XLIII/262/2022** o zmianie uchwały w sprawie o zapewnieniu uruchomienia linii autobusowych o charakterze użyteczności publicznej na terenie gminy Solec-Zdrój w ramach „Funduszu rozwoju przewozów autobusowych o charakterze użyteczności publicznej”

Uchwała weszła w życie 1 stycznia 2023 roku. Była niezbędnym załącznikiem do wniosku o dofinansowanie zadań w ramach Funduszu rozwoju przewozów autobusowych o charakterze użyteczności publicznej na 2023 rok.

51. **XLIII/263/2022** o zmianie uchwały w sprawie regulaminu utrzymania czystości i porządku na terenie gminy Solec-Zdrój

Uchwała została opublikowana w Dzienniku Urzędowym Województwa Świętokrzyskiego w dniu 5 stycznia 2023r. pod poz. 97 i obowiązuje od 20 stycznia 2023r. Dostosowano nią prawo miejscowe do nowych przepisów ustawy o utrzymaniu czystości i porządku w gminach.

52. **XLIII/264/2022** w sprawie zmiany Uchwały nr XXXII/203/2021 z dnia 22 listopada 2021 roku w sprawie określenia szczegółowego sposobu i zakresu świadczenia usług w zakresie odbierania odpadów komunalnych od właścicieli nieruchomości i zagospodarowania tych odpadów, w zamian za uiszczoną przez właściciela nieruchomości opłatę za gospodarowanie odpadami komunalnymi

Uchwała została opublikowana w Dzienniku Urzędowym Województwa Świętokrzyskiego w dniu 5 stycznia 2023r. pod poz. 98 i weszła w życie 20 stycznia 2023r. Dostosowano nią prawo miejscowe do nowych przepisów ustawy o utrzymaniu czystości i porządku w gminach.

53. **XLIII/265/2022** w sprawie uznania za zasadną skargę na działalność Wójta Gminy Solec-Zdrój

Uchwała weszła w życie z dniem podjęcia. Skarżąca została poinformowana o sposobie załatwienia skargi pismem z dnia 2 stycznia 2023 roku.

54. **XLIII/266/2022** w sprawie zmiany budżetu Gminy na 2022 rok

Uchwała weszła w życie z dniem podjęcia i została opublikowana w Dzienniku Urzędowym Województwa Świętokrzyskiego w dniu 5 stycznia 2023r. pod poz. 99. Budżet realizowany był zgodnie z podjętą uchwałą.

55. **XLIII/267/2022** w sprawie Wieloletniej Prognozy Finansowej Gminy Solec-Zdrój na lata 2023 – 2032

Uchwała weszła w życie z dniem podjęcia. WPF realizowany był zgodnie z przyjętymi zapisami.

56. **XLIII/268/2022** w sprawie uchwalenia budżetu Gminy na 2023 rok

Uchwała została opublikowana w Dzienniku Urzędowym Województwa Świętokrzyskiego w dniu 5 stycznia 2023r. pod poz. 100 i weszła w życie z dniem ogłoszenia z mocą obowiązującą od 1 stycznia 2023 roku. Budżet realizowany jest zgodnie z podjętą uchwałą.

57. **XLIII//269/2022** o zmianie uchwały w sprawie określenia przystanków komunikacyjnych w Gminie Solec-Zdrój, warunków i zasad korzystania z tych przystanków oraz ustalenia stawki opłat za korzystanie z nich

Uchwała została opublikowana w Dzienniku Urzędowym Województwa Świętokrzyskiego w dniu 5 stycznia 2023r. pod poz. 101 i obowiązuje od 20 stycznia 2023r. Dostosowała bazę przystankową na drogach powiatowych na terenie Gminy Solec-Zdrój do uchwały zarządu województwa świętokrzyskiego.

Wszystkie uchwały podejmowane na sesjach Rady Gminy Solec-Zdrój były realizowane zgodnie z ich zapisami. Na podstawie art. 90 ust. 1 i 2 ustawy o samorządzie gminnym zostały przekazane do organów nadzoru według właściwości rzeczowej i miejscowej odpowiednio Wojewodzie Świętokrzyskiemu oraz Regionalnej Izbie Obrachunkowej w Kielcach. Wszystkie uchwały zostały opublikowane w Biuletynie Informacji Publicznej, zaś uchwały stanowiące akty prawa miejscowego również w Dzienniku Urzędowym Województwa Świętokrzyskiego (33 uchwały).

#### **Kontrola i nadzór prawny nad uchwałami Rady Gminy Solec-Zdrój:**

| <b>Organ Nadzoru</b>                    | <b>Ilość przekazanych uchwał</b> |             |             |
|---|----------------------------------|-------------|-------------|
| <b>Rok</b>                              | <b>2020</b>                      | <b>2021</b> | <b>2022</b> |
| Regionalna Izba Obrachunkowa w Kielcach | 22                               | 20          | 26          |
| Wojewoda Świętokrzyski                  | 35                               | 44          | 30          |

We wszystkich przypadkach, które mają na celu władcze załatwienie określonej sprawy, niebędącej sprawą rozstrzyganą w drodze decyzji administracyjnej, Wójt wydaje zarządzenia.

W okresie od 01.01.2022 r. do 31.12.2022 r. Wójt Gminy Solec – Zdrój wydał 85 zarządzeń.



## Podsumowanie

W niniejszym opracowaniu zaprezentowano sposoby wydatkowania środków finansowych w zakresie inwestycji, pomocy społecznej, oświaty, usług komunalnych czy oferty kulturalnej i sportowej, z której korzystają Państwo, na co dzień. Efektem naszej wspólnej pracy jest ilość wykonanych inwestycji oraz wysokość pozyskanych środków zewnętrznych. Siła i przyszłość samorządu nie zależą tylko i wyłącznie od wypełniania obowiązujących przepisów prawa, ale od wartości dodanej, jaką potrafimy wypracować wspólnie tworząc Gminę dzień po dniu.

Miniony rok to okres efektywnego pozyskiwania środków unijnych na wsparcie inwestycji. Z sukcesem realizowano znaczące i trudne przedsięwzięcia. Zakończono budowę windy osobowej przy budynku Ośrodka Zdrowia w Solcu – Zdroju oraz przy budynku Urzędu Gminy. Zrealizowano zadanie polegające na termomodernizacji pięciu obiektów użyteczności publicznej na terenie gminy. Wybudowano nowe wodociągi oraz kanalizację sanitarną.

Zmiany na terenie Gminy to również zasługa Państwa. Koncepcja funduszu sołeckiego pozwoliła na realizację własnych pomysłów mieszkańców i tak powstały nowe place zabaw, miejsca spoczynkowe dla rowerzystów, tereny rekreacyjne. Fundusze sołeckie zintegrowały społeczności wiejskie, które wspólnie decydowały o przeznaczeniu środków finansowych. Również działalność stowarzyszeń, która pozwala na spełnienie zainteresowań zarówno dzieci i młodzieży, jak i dorosłych, to efekt aktywności i zaangażowania mieszkańców.

Na terenie Gminy Solec – Zdrój dzieje się wiele. Aby być na bieżąco, zachęcamy do odwiedzania stron internetowych Gminy oraz jednostek organizacyjnych, jak również naszych profili na portalach społecznościowych. Z każdą informacją staramy się dotrzeć do mieszkańców za pośrednictwem dostępnych środków przekazu: lokalna prasa, Internet, tablice ogłoszeń.

Zarówno Wójt jak i Rada Gminy stara się wychodzić naprzeciw oczekiwaniom lokalnej społeczności, a wspólnym mianownikiem działań inwestycyjnych jest podnoszenie poziomu życia mieszkańców naszej gminy. Mam nadzieję, że lektura Raportu uświadomi nam wszystkim, jak ważną sprawą jest zaangażowanie w sprawy Gminy Solec – Zdrój i sprawne nią zarządzanie.

Dziękuję za miniony czas, za pomysły, zaangażowanie, za dyskusje na komisjach i sesjach, za merytoryczną wymianę poglądów oraz dbałość o nasze wspólne dobro. Wierzę, że kolejne miesiące naszej pracy zaowocują nowymi pomysłami, a trudne sytuacje zmobilizują nas do większej kreatywności i solidarności.

Proszę o udzielenie wotum zaufania.

Adam Pałys  
Wójt Gminy Solec - Zdrój